

Emprego Formal Setembro/2020

Em setembro de 2020 foram criados +6.982¹ postos de trabalho com carteira assinada no Espírito Santo, representando saldo acumulado no ano de -10.550 postos. Tal desempenho, apresentado neste mês, foi decorrente, em grande medida, dos resultados positivos dos setores de Serviços (+1.950), Comércio (+1.937) e Indústria Geral (+1.742).

De acordo com os dados divulgados pela Secretaria Especial de Previdência e Trabalho (Ministério da Economia), por meio do Cadastro Geral de Empregados e Desempregados (Novo CAGED), em setembro de 2020 foram criados +6.982 postos de trabalho celetistas no Espírito Santo, o equivalente a um aumento de +0,98% do estoque de empregos² com relação ao mês anterior. No acumulado do ano, foram +194.299 admitidos e -204.849 desligados, resultando em um saldo negativo de -10.550 trabalhadores no estado do Espírito Santo (Tabela 1).

Na análise da geração de empregos nos 9 primeiros meses do ano apresentados no Gráfico 1, o mês de setembro de 2020 fechou com aumento de +6.982 vínculos, antecedido pelo mês de agosto de 2020 com +6.166 vínculos, o que apresenta uma retomada na geração de novos vínculos em relação aos meses de abril (-17.881 vínculos), maio (-6.827 vínculos) e junho (-216 vínculos), que foram os meses mais impactados pelas medidas restritivas de funcionamento das atividades econômicas adotadas para o combate do novo Corona vírus no Espírito Santo (Tabela 1 e Gráfico 1).

Dentre as atividades econômicas apresentadas na Tabela 2, no Espírito Santo, os setores que apresentaram os melhores desempenhos foram os da *Indústria Geral* (+1.742 vínculos), *Comércio* (+1.937 vínculos) e *Serviços* (1.950 vínculos). No Brasil, os setores com resultados positivos foram a *Indústria Geral* (+110.868 vínculos), seguido dos *Serviços* (+80.481 vínculos), *Comércio* (+69.239 vínculos) e *Construção* (+45.249 vínculos). Por outro lado, o único setor que obteve resultado negativo no Estado, foi a *Agropecuária* (-200 vínculos). No Brasil, o mesmo setor de *Agropecuária* apresentou resultado menos expressivo (+7.751 vínculos). (Tabela 2).

No Espírito Santo, no setor de *Serviços* (+1.950 vínculos), o destaque positivo está concentrado basicamente nos subsetores de *Informação, comunicação e atividades financeiras, imobiliárias, profissionais e administrativas* (+1.091 vínculos) e *Transporte, armazenagem e correio* com +472 vínculos, enquanto aqueles que se destacaram negativamente foram *Atividades Financeiras, de Seguros e Serviços Relacionados* (-25 vínculos) e *Educação* (-32 vínculos). No setor de *Indústria Geral* (+1.742 vínculos), o subsetor de destaque foi para a *Indústria de Transformação* (+1.691 vínculos) (Tabela 2).

No Brasil, no setor de *Serviços* assim como no estado, o resultado positivo foi apresentado pelo subsetor de *Informação, comunicação e atividades financeiras, imobiliárias, profissionais e administrativas* com +66.422 vínculos, bem como *Atividades Administrativas e Serviços Complementares* com +42.349 vínculos. Por outro lado, se destacaram negativamente os subsetores de *Administração pública, defesa e seguridade social, educação, saúde humana e serviços sociais* (-3.247) e *Educação* (-8.474). No setor de *Indústria Geral* (+110.868), o subsetor com destaque positivo foi para a *Indústria de Transformação* (+108.283) e em contrapartida a *Eletricidade e Gás* foi a que apresentou o menor resultado (+173) (Tabela 2).

Em relação às Unidades da Federação (UF's), todos os 26 estados e o Distrito Federal apresentaram crescimento no emprego formal. Neste sentido, o melhor desempenho no saldo líquido de empregos, em setembro de 2020, foi registrado em Alagoas (+5,01%), e pior desempenho no Rio de Janeiro (+0,29%). O Espírito Santo (+0,98%) alcançou a 12ª posição dentre os estados brasileiros, ficando acima da média Brasileira (+0,82%) (Gráfico 2).

Dentre os municípios capixabas com mais de 30.000 mil habitantes, neste mês, os maiores aumentos de postos de trabalho foram registrados nos municípios de Serra (+2.258), Vitória (+986), Vila Velha (+953), Cariacica (+534), Linhares (+356), Cachoeiro de Itapemirim (+313) e Aracruz (+303). Por outro lado, a única redução no número de vínculos ocorreu em Domingos Martins (-22), e Conceição da Barra (0) ficou estável (Gráfico 3).

¹ Resultado da subtração (saldo líquido) entre +27.126 admitidos e -20.144 demitidos no estado do Espírito Santo em setembro de 2020.

² O estoque de empregos com carteira assinada, no Espírito Santo, no final de setembro de 2020, atingiu o patamar de +720.725, enquanto o de agosto de 2020 ficou em +713.743 (dados sem o ajuste fora do prazo).

Tabela 1

Evolução Mensal do Emprego Espírito Santo – Setembro de 2020**

Emprego Formal | Set/2020

Mês/2020	Estoque	Admitidos	Desligados	Saldo Líquido*	Varição Relativa
Dezembro 31/12/2019	731.275	-	-	-	-
Janeiro	731.083	25.508	25.700	-192	-0,03
Fevereiro	734.311	28.655	25.427	3.228	0,44
Março	730.496	25.672	29.487	-3.815	-0,52
Abril	712.615	10.288	28.169	-17.881	-2,45
Mai	705.788	14.822	21.649	-6.827	-0,96
Junho	705.572	17.397	17.613	-216	-0,03
Julho	707.577	20.368	18.363	2.005	0,28
Agosto	713.743	24.463	18.297	6.166	0,87
Setembro	720.725	27.126	20.144	6.982	0,98
Acumulado no Ano	-	194.299	204.849	-10.550	-1,44

Fonte: Cadastro Geral de Empregados e Desempregados – CAGED/ME

Elaboração: Coordenação de Estudos Econômicos – CEE/IJSN

*Saldo líquido = admissões - demissões

**Série sem ajustes

Gráfico 1

Emprego Formal | Set/2020

Emprego Formal no Espírito Santo jan/2020 a Set/2020* Saldo Líquido (= admissões - demissões)

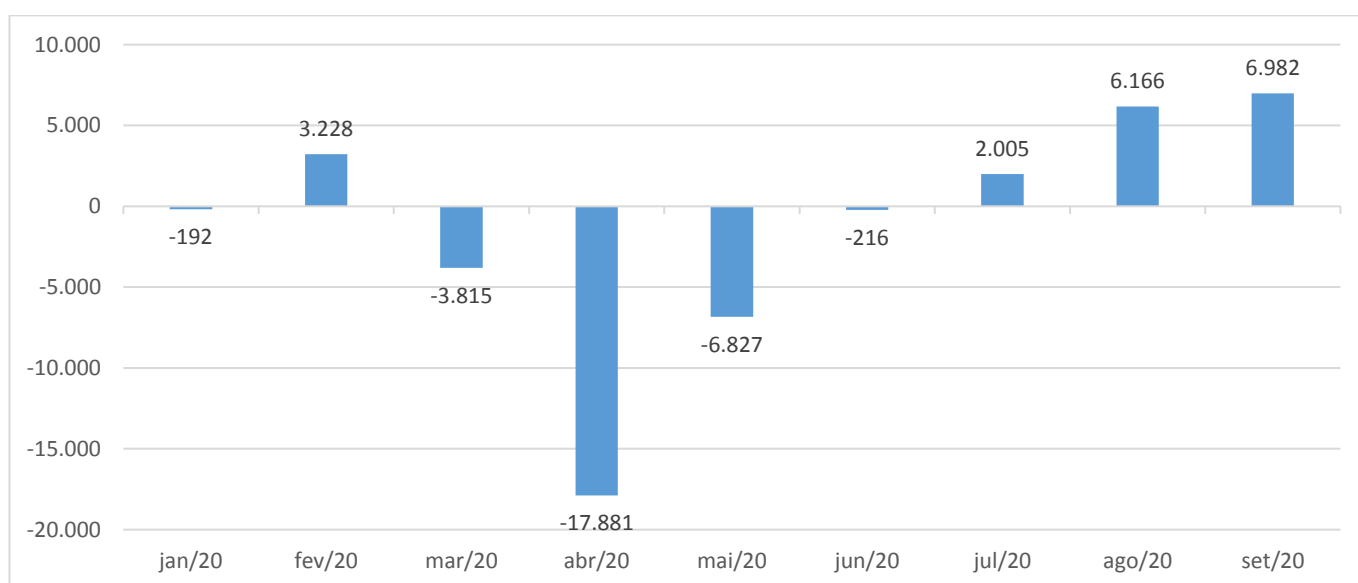

Fonte: Cadastro Geral de Empregados e Desempregados – CAGED/ME

Elaboração: Coordenação de Estudos Econômicos – CEE/IJSN

*Série sem ajustes

Atividades Econômicas e Seção CNAE 2.0	Espírito Santo	Brasil
Total	6.982	313.564
Agricultura, pecuária, produção florestal, pesca e aquicultura	-200	7.751
Indústria geral	1.742	110.868
Indústrias Extrativas	76	966
Indústrias de Transformação	1.691	108.283
Eletricidade e Gás	-10	173
Água, Esgoto, Atividades de Gestão de Resíduos e Descontaminação	-15	1.446
Construção	1.553	45.249
Comércio; reparação de veículos automotores e motocicletas	1.937	69.239
Serviços	1.950	80.481
Transporte, armazenagem e correio	472	10.498
Alojamento e alimentação	291	4.637
Informação, comunicação e atividades financeiras, imobiliárias, profissionais e administrativas	1.091	66.422
Informação e Comunicação	166	9.098
Atividades Financeiras, de Seguros e Serviços Relacionados	-25	1.243
Atividades Imobiliárias	6	1.277
Atividades Profissionais, Científicas e Técnicas	233	12.455
Atividades Administrativas e Serviços Complementares	711	42.349
Administração pública, defesa e seguridade social, educação, saúde humana e serviços sociais	-4	-3.247
Administração Pública, Defesa e Seguridade Social	-9	-153
Educação	-32	-8.474
Saúde Humana e Serviços Sociais	37	5.380
Serviços domésticos	1	19
Outros serviços	99	2.152
Artes, Cultura, Esporte e Recreação	8	492
Outras Atividades de Serviços	91	1.671
Organismos Internacionais e Outras Instituições Extraterritoriais	0	-11

Fonte: Cadastro Geral de Empregados e Desempregados – CAGED/ME

Elaboração: Coordenação de Estudos Econômicos – CEE/IJSN

*Saldo líquido = admissões - demissões

**Série sem ajustes

Gráfico 2

Emprego Formal | Set/2020

Estoque de Empregos Formais por Unidade da Federação – Brasil

Taxa de Variação (%) – Setembro de 2020 / Agosto de 2020*

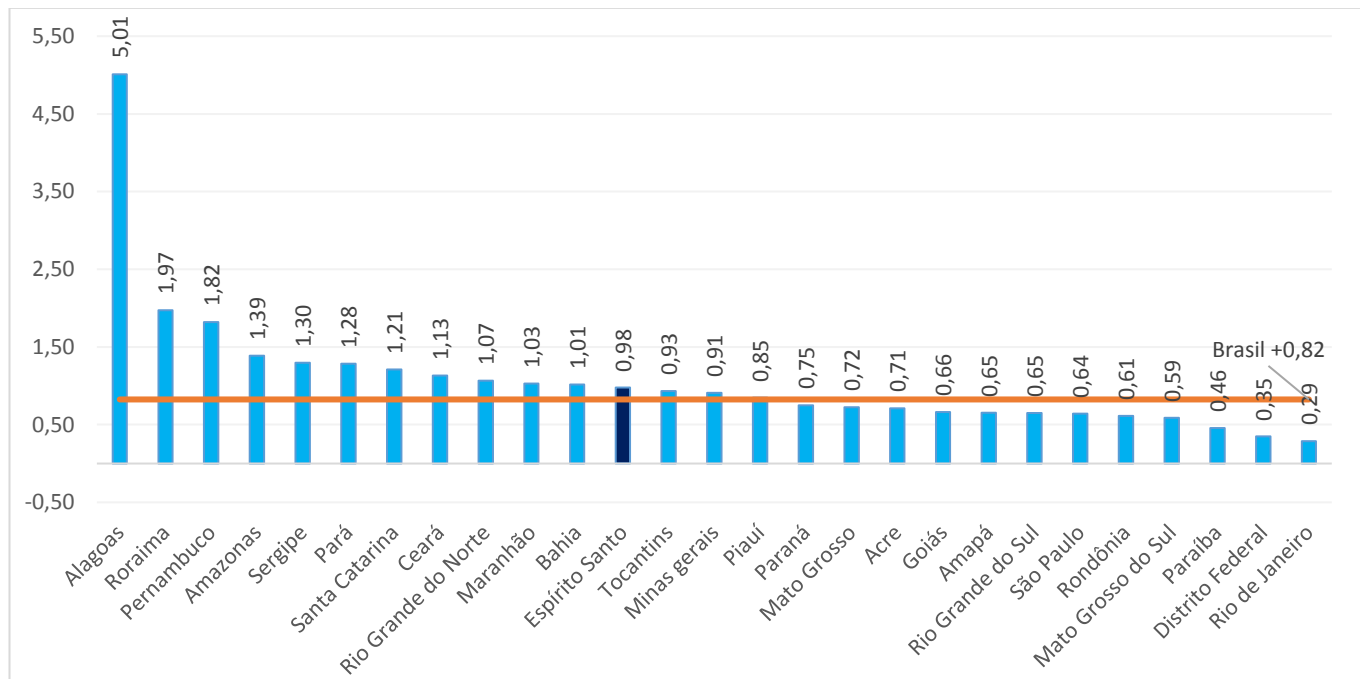

Fonte: Cadastro Geral de Empregados e Desempregados – CAGED/ME

Elaboração: Coordenação de Estudos Econômicos – CEE/IJSN

**Série sem ajustes

Gráfico 3

Emprego Formal | Set/2020

Emprego formal nos municípios do Espírito Santo

Saldo líquido (= admissões - demissões) – Setembro de 2020*

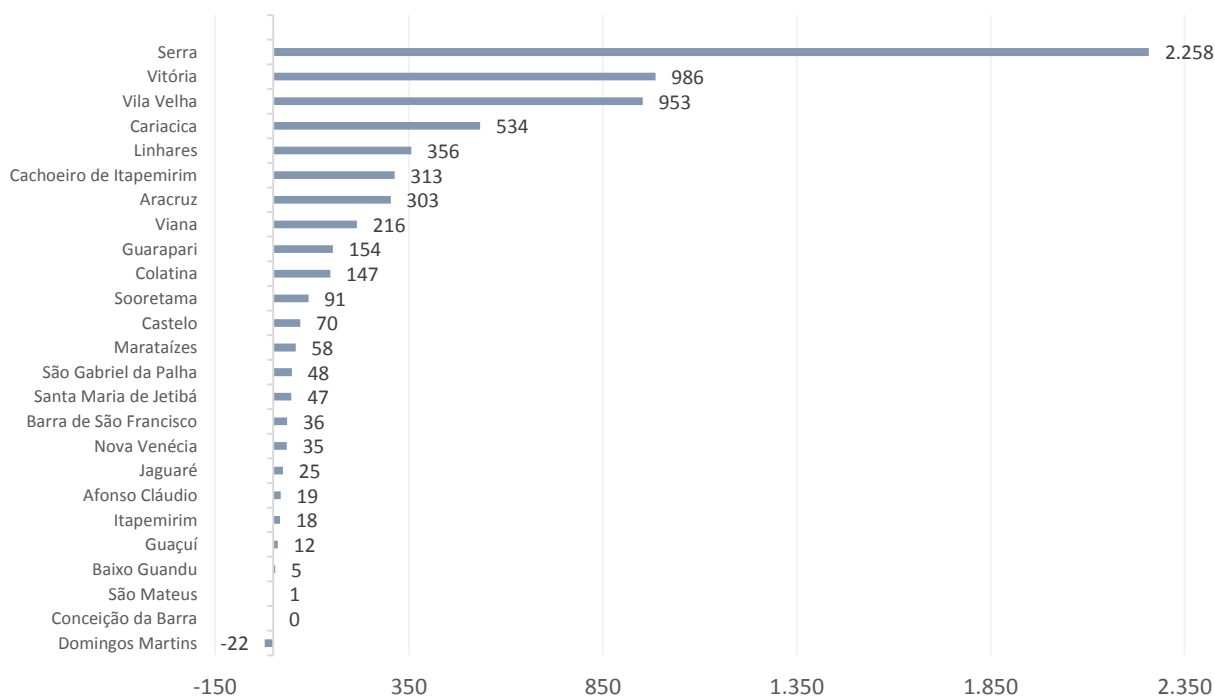

Fonte: Cadastro Geral de Empregados e Desempregados – CAGED/ME

Elaboração: Coordenação de Estudos Econômicos – CEE/IJSN

*Série sem ajustes



Emprego Formal | Setembro/2020

Resenha de Conjuntura | IJSN | Ano XIII | Número 85 | Divulgação: Out/2020