

# Emprego Formal

## Dezembro/2020

*Em dezembro de 2020 foram extintos -1.422<sup>1</sup> postos de trabalho com carteira assinada no Espírito Santo, representando saldo acumulado no ano de +8.337 postos e +6.812. Tal desempenho, apresentado neste mês, foi decorrente, em grande medida, dos resultados negativos de todos os setores, com exceção do setor do Comércio (+1.980).*

De acordo com os dados divulgados pela Secretaria Especial de Previdência e Trabalho (Ministério da Economia), por meio do Novo Cadastro Geral de Empregados e Desempregados (Novo CAGED), em dezembro de 2020 foram extintos -1.422 postos de trabalho celetistas no Espírito Santo, o equivalente a uma queda de -0,19% do estoque de empregos<sup>2</sup> com relação ao mês anterior. No acumulado do ano, foram +284.289 admitidos e -275.952 desligados, resultando em um saldo positivo de +8.337<sup>3</sup> trabalhadores no estado do Espírito Santo (Tabela 1).

Na análise da geração de empregos nos 12 meses do ano, apresentados no Gráfico 1, o decréscimo de vínculos do mês de dezembro, interrompe uma série de criações de empregos que ocorreram nos meses de novembro (+11.081), outubro (+9.228), setembro (+6.982), agosto (+6.166) e de julho (+2.005) de 2020, voltando a apresentar uma queda de vínculos, como aquelas ocorridas nos meses de março (-3.815), abril (-17.881), maio (-6.827) e junho (-216), que foram os meses impactados pelas medidas restritivas ao funcionamento das atividades econômicas, adotadas para o combate do novo Coronavírus no Espírito Santo (Tabela 1 e Gráfico 1).

Dentre as atividades econômicas do Espírito Santo, mostradas na Tabela 2, o único setor que apresentou desempenho positivo foi o *Comércio* (+1.980), enquanto a *Indústria Geral* (-1.340) obteve o resultado negativo mais expressivo. No Brasil, o padrão se repete, com o *Comércio* (+62.599) sendo também o único setor com resultado positivo, mas foi a *Construção Civil* (-43.032) o setor que apresentou a maior perda de vínculos.

No Espírito Santo, o setor de *Serviços* (-757 vínculos), apresentou crescimento nos subsetores de *Alojamento e alimentação* (+647) e de *Informação, comunicação e atividades financeiras, imobiliárias, profissionais e administrativas* (+372) vínculos e a perda de vínculos mais expressiva ocorreu na *Administração pública, defesa e seguridade social, educação, saúde humana e serviços sociais* (-1.091) vínculos. No setor de *Indústria Geral* (-1.340 vínculos), o subsetor com destaque negativo foi a *Indústria de Transformação* com -1.371 vínculos (Tabela 2).

Quanto ao Brasil, no setor de *Serviços* (-23.749 vínculos), os mesmos subsetores apresentaram resultados positivos. O subsetor de *Alojamento e alimentação* criou +24.118 vínculos e o subsetor de *Informação, comunicação e atividades financeiras, imobiliárias, profissionais e administrativas* criou +9.181 vínculos. O subsetor de *Administração pública, defesa e seguridade social, educação, saúde humana e serviços sociais* (-49.592) também obteve a perda mais expressiva de vínculos. No setor de *Indústria Geral* (-40.192 vínculos), o subsetor com destaque negativo foi a *Indústria de Transformação* com -38.229 vínculos (Tabela 2).

Em relação às Unidades da Federação (UF's), aquela que apresentou o melhor desempenho no saldo líquido de empregos, em dezembro de 2020, foi Roraima (+0,64%), por outro lado, aquela que obteve o pior desempenho foi o Pará (-0,70%). O Espírito Santo (-0,19%) alcançou a 17ª posição dentre os estados brasileiros, ficando abaixo da média Brasileira (-0,17%) (Gráfico 2).

Dentre os municípios capixabas com mais de 30.000 mil habitantes, neste mês de dezembro, os maiores aumentos de postos de trabalho foram registrados nos municípios de Vila Velha (+1.767), Guarapari (+544) e Serra (+297). Por outro lado, as maiores reduções no número de vínculos ocorreram em Vitória (-1.700), Aracruz (-757) e São Mateus (-126) (Gráfico 3).

<sup>1</sup> Resultado da subtração (saldo líquido) entre +26.806 admitidos e -28.228 demitidos no estado do Espírito Santo em dezembro de 2020.

<sup>2</sup> O estoque de empregos com carteira assinada, no Espírito Santo, no final de dezembro de 2020, atingiu o patamar de +739.612, enquanto o de novembro de 2020 ficou em +741.034 (dados sem o ajuste fora do prazo).

<sup>3</sup> O Saldo acumulado no ano com ajuste é de +6.812 postos de trabalho

# Tabela 1

## Evolução Mensal do Emprego

Espírito Santo – Dezembro de 2020\*\*

Emprego Formal | Dez/2020

Mês/2020	Estoque	Admitidos	Desligados	Saldo Líquido*	Varição Relativa
Dezembro 31/12/2019	731.275	-	-	-	-
Janeiro	731.083	25.508	25.700	-192	-0,03
Fevereiro	734.311	28.655	25.427	3.228	0,44
Março	730.496	25.672	29.487	-3.815	-0,52
Abril	712.615	10.288	28.169	-17.881	-2,45
Mai	705.788	14.822	21.649	-6.827	-0,96
Junho	705.572	17.397	17.613	-216	-0,03
Julho	707.577	20.368	18.363	2.005	0,28
Agosto	713.743	24.463	18.297	6.166	0,87
Setembro	720.725	27.126	20.144	6.982	0,98
Outubro	729.953	30.981	21.753	9.228	1,28
Novembro	741.034	32.203	21.122	11.081	1,52
Dezembro	739.612	26.806	28.228	-1.422	-0,19
Acumulado no Ano	-	284.289	275.952	8.337	1,14

Fonte: Cadastro Geral de Empregados e Desempregados – CAGED/ME

Elaboração: Coordenação de Estudos Econômicos – CEE/IJSN

\*Saldo líquido = admissões - demissões

\*\*Série sem ajustes

# Gráfico 1

Emprego Formal | Dez/2020

## Emprego Formal no Espírito Santo Jan/2020 a Nov/2020\*

Saldo líquido (= admissões - demissões)

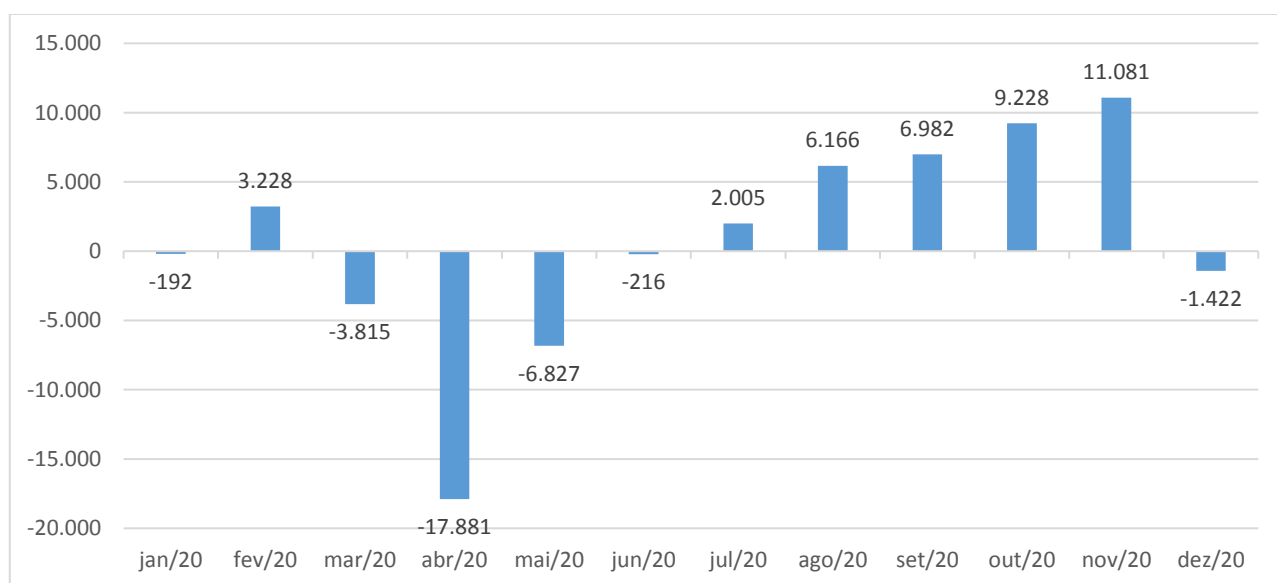

Fonte: Novo Cadastro Geral de Empregados e Desempregados – Novo CAGED/ME

Elaboração: Coordenação de Estudos Econômicos – CEE/IJSN

\*Série sem ajustes



Atividades Econômicas e Seção CNAE 2.0	Espírito Santo	Brasil
<b>Total</b>	<b>-1.422</b>	<b>-67.906</b>
<b>Agricultura, pecuária, produção florestal, pesca e aquicultura</b>	<b>-103</b>	<b>-22.970</b>
<b>Indústria geral</b>	<b>-1.340</b>	<b>-40.192</b>
Indústrias Extrativas	-79	-548
Indústrias de Transformação	-1.371	-38.229
Eletricidade e Gás	-63	-324
Água, Esgoto, Atividades de Gestão de Resíduos e Descontaminação	173	-1.091
<b>Construção</b>	<b>-1.202</b>	<b>-43.032</b>
<b>Comércio; reparação de veículos automotores e motocicletas</b>	<b>1.980</b>	<b>62.599</b>
<b>Serviços</b>	<b>-757</b>	<b>-23.749</b>
<b>Transporte, armazenagem e correio</b>	<b>-558</b>	<b>-2.206</b>
<b>Alojamento e alimentação</b>	<b>647</b>	<b>24.118</b>
<b>Informação, comunicação e atividades financeiras, imobiliárias, profissionais e administrativas</b>	<b>372</b>	<b>9.181</b>
Informação e Comunicação	-14	2.955
Atividades Financeiras, de Seguros e Serviços Relacionados	-18	2.357
Atividades Imobiliárias	-10	734
Atividades Profissionais, Científicas e Técnicas	-248	-2.666
Atividades Administrativas e Serviços Complementares	662	5.801
<b>Administração pública, defesa e seguridade social, educação, saúde humana e serviços sociais</b>	<b>-1.091</b>	<b>-49.592</b>
Administração Pública, Defesa e Seguridade Social	-241	-15.439
Educação	-826	-42.024
Saúde Humana e Serviços Sociais	-24	7.871
<b>Serviços domésticos</b>	<b>1</b>	<b>29</b>
<b>Outros serviços</b>	<b>-128</b>	<b>-5.279</b>
Artes, Cultura, Esporte e Recreação	-2	-734
Outras Atividades de Serviços	-126	-4.547
Organismos Internacionais e Outras Instituições Extraterritoriais	0	2

Fonte: Novo Cadastro Geral de Empregados e Desempregados – Novo CAGED/ME

Elaboração: Coordenação de Estudos Econômicos – CEE/IJSN

\*Saldo líquido = admissões - demissões

\*\*Série sem ajustes

# Gráfico 2

Emprego Formal | Dez/2020

## Estoque de Empregos Formais por Unidade da Federação – Brasil

Taxa de Variação (%) – Dezembro de 2020 / Novembro de 2020\*

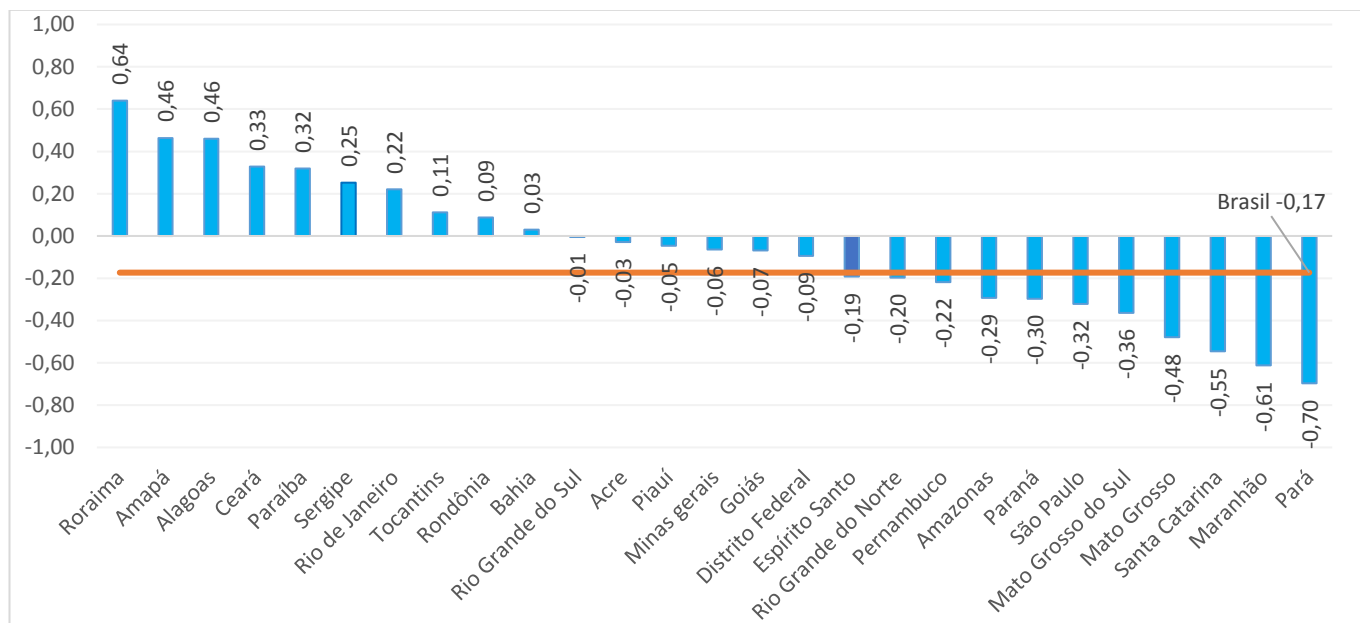

Fonte: Novo Cadastro Geral de Empregados e Desempregados – Novo CAGED/ME

Elaboração: Coordenação de Estudos Econômicos – CEE/IJSN

\*\*Série sem ajustes

# Gráfico 3

Emprego Formal | Dez/2020

## Emprego formal nos municípios do Espírito Santo

Saldo líquido (= admissões - demissões) – Dezembro de 2020\*

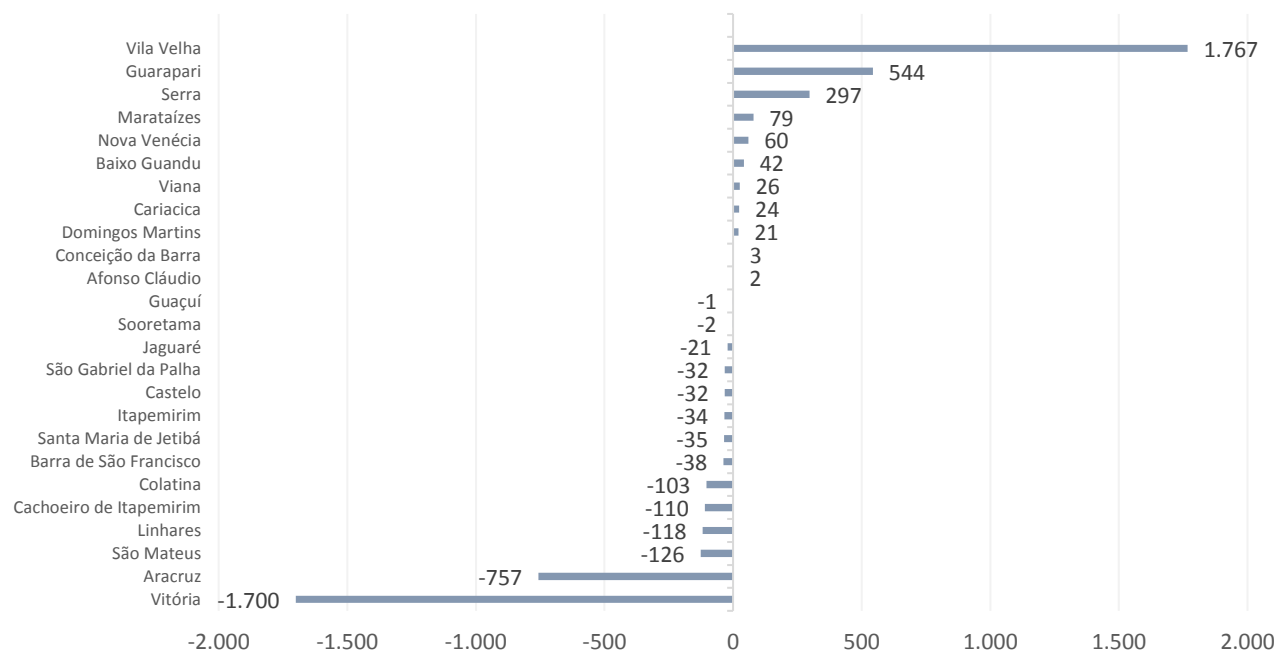

Fonte: Novo Cadastro Geral de Empregados e Desempregados – Novo CAGED/ME

Elaboração: Coordenação de Estudos Econômicos – CEE/IJSN

\*Série sem ajustes

