

Emprego Formal

Agosto/2020

Em agosto de 2020 foram criados +6.166¹ postos de trabalho com carteira assinada no Espírito Santo, representando saldo acumulado no ano de -17.532 postos. Tal desempenho, apresentado neste mês, foi decorrente, em grande medida, dos resultados positivos dos setores de Indústria Geral (+2.953), Construção (+1.388) e Serviços (1.146).

De acordo com os dados divulgados pela Secretaria Especial de Previdência e Trabalho (Ministério da Economia), por meio do Cadastro Geral de Empregados e Desempregados (Novo CAGED), em agosto de 2020 foram criados +6.166 postos de trabalho celetistas no Espírito Santo, o equivalente a um aumento de +0,87% do estoque de empregos² com relação ao mês anterior. No acumulado do ano, foram +167.173 admitidos e -184.705 desligados, resultando em um saldo negativo de -17.532 trabalhadores no estado do Espírito Santo (Tabela 1).

Na análise da geração de empregos nos 8 primeiros meses do ano apresentados no Gráfico 1, o mês de agosto de 2020 fechou com aumento de +6.166 vínculos, antecedido pelo mês de julho de 2020 com +2.005 Vínculos, o que apresenta uma retomada na geração de novos vínculos em relação aos meses de abril (-17.881 vínculos), maio (-6.827 vínculos) e junho (-216 vínculos), que foram os meses mais impactados pelas medidas restritivas de funcionamento das atividades econômicas adotadas para o combate do novo Coronavírus no Espírito Santo (Tabela 1 e Gráfico 1).

Dentre as atividades econômicas apresentadas na Tabela 2, no Espírito Santo, os setores que apresentaram os melhores desempenhos foram os da *Indústria Geral* (+2.953 vínculos), *Construção* (+1.388 vínculos) e *Serviços* (1.146). No Brasil, os setores com resultados positivos foram a *Indústria Geral* (+92.893 vínculos), seguido da *Construção* (+50.489 vínculos), *Comércio* (+49.408 vínculos) e *Serviços* (+45.412 vínculos), enquanto aquele que obteve resultado negativo no Estado, foi apenas o setor de *Agropecuária* (-194 vínculos). No Brasil, apenas o setor de *Agropecuária* apresentou resultado menos expressivo (+11.213 vínculos). (Tabela 2).

No Espírito Santo, no setor de *Serviços* (+1.146), o destaque positivo está concentrado basicamente nos subsetores de *Informação, comunicação e atividades financeiras, imobiliárias, profissionais e administrativas* (+983 vínculos) e *Transporte, armazenagem e correio* com +355 vínculos, enquanto aqueles que se destacaram negativamente foram *Administração pública, defesa e seguridade social, educação, saúde humana e serviços sociais* (-116 vínculos) e *Alojamento e Alimentação* (-71 vínculos). No setor de *Indústria Geral* (+2.953 vínculos), o subsetor de destaque foi para a *Indústria de Transformação* (+2.860 vínculos) (Tabela 2).

No Brasil, no setor de *Serviços* assim como no estado, o resultado positivo foi apresentado pelo subsetor de *Informação, comunicação e atividades financeiras, imobiliárias, profissionais e administrativas* com +55.542 vínculos, bem como *Administração pública, defesa e seguridade social, educação, saúde humana e serviços sociais* com +5.196 vínculos. Por outro lado, se destacaram negativamente os subsetores de *Alojamento e Alimentação* (-14.219) e *Outros Serviços* (-1.422). No setor de *Indústria Geral* (+92.893), o subsetor com destaque positivo foi para a *Indústria de Transformação* (+90.227) e em contrapartida a *Eletricidade e Gás* foi a que apresentou o menor resultado (+115). (Tabela 2).

Em relação às Unidades da Federação (UF's), todos os 26 estados e o Distrito Federal apresentaram crescimento no emprego formal. Neste sentido, o melhor desempenho no saldo líquido de empregos, em agosto de 2020, foi registrado na Paraíba (+2,45%), e pior desempenho no Sergipe (-0,14%). O Espírito Santo (+0,87%) alcançou a 13ª posição dentre os estados brasileiros, ficando acima da média Brasileira (+0,66%) (Gráfico 2).

Dentre os municípios capixabas com mais de 30.000 mil habitantes, neste mês, os maiores aumentos de postos de trabalho foram registrados nos municípios de Serra (+1.871), Aracruz (+976), Linhares (+541), Vila Velha (+404), Cachoeiro de Itapemirim (+383), Vitória (+367) e Cariacica (+305). Por outro lado, as maiores reduções no número de vínculos aconteceram em Baixo Guandu (-57), Marataízes (-21), São Gabriel da Palha (-18), Afonso Cláudio (-7) e Conceição da Barra (-1) (Gráfico 3).

¹ Resultado da subtração (saldo líquido) entre +24.463 admitidos e -18.297 demitidos no estado do Espírito Santo em agosto de 2020.

² O estoque de empregos com carteira assinada, no Espírito Santo, no final de agosto de 2020, atingiu o patamar de +713.743, enquanto o de julho de 2020 ficou em +707.577 (dados sem o ajuste fora do prazo).

Tabela 1

Evolução Mensal do Emprego

Espírito Santo – Agosto de 2020**

Emprego Formal | Ago/2020

Mês/2020	Estoque	Admitidos	Desligados	Saldo Líquido*	Varição Relativa
Dezembro 31/12/2019	731.275	-	-	-	-
Janeiro	731.083	25.508	25.700	-192	-0,03
Fevereiro	734.311	28.655	25.427	3.228	0,44
Março	730.496	25.672	29.487	-3.815	-0,52
Abril	712.615	10.288	28.169	-17.881	-2,45
Mai	705.788	14.822	21.649	-6.827	-0,96
Junho	705.572	17.397	17.613	-216	-0,03
Julho	707.577	20.368	18.363	2.005	0,28
Agosto	713.743	24.463	18.297	6.166	0,87
Acumulado no Ano	-	167.173	184.705	-17.532	-

Fonte: Cadastro Geral de Empregados e Desempregados – CAGED/ME

Elaboração: Coordenação de Estudos Econômicos – CEE/IJSN

*Saldo líquido = admissões - demissões

**Série sem ajustes

Gráfico 1

Emprego Formal | Ago/2020

Emprego Formal no Espírito Santo jan/2020 a Ago/2020*

Saldo líquido (= admissões - demissões)

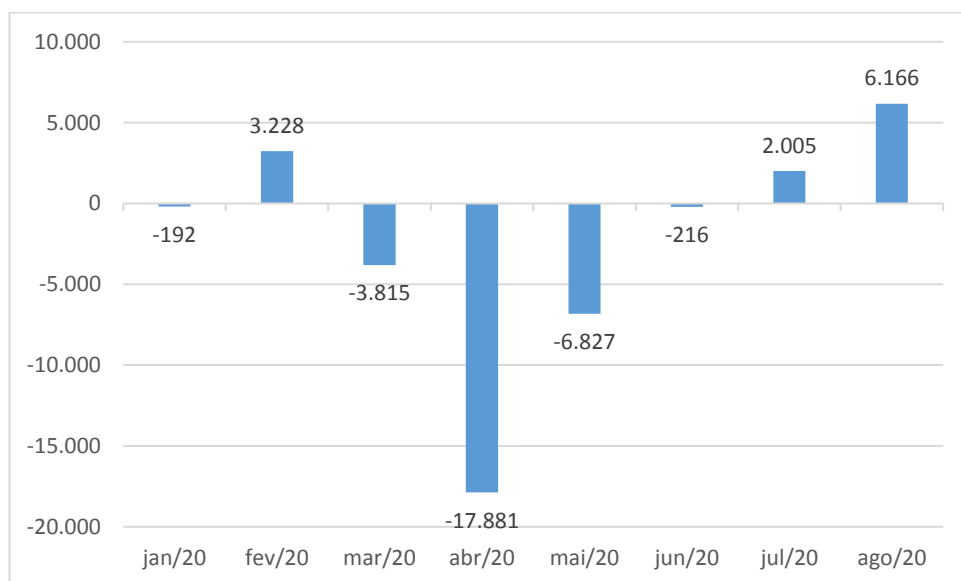

Fonte: Cadastro Geral de Empregados e Desempregados – CAGED/ME

Elaboração: Coordenação de Estudos Econômicos – CEE/IJSN

*Série sem ajustes

Atividades Econômicas e Seção CNAE 2.0	Espírito Santo	Brasil
Total	6.166	249.388
Agricultura, pecuária, produção florestal, pesca e aquicultura	-194	11.213
Indústria geral	2.953	92.893
Indústrias Extrativas	94	906
Indústrias de Transformação	2.860	90.227
Eletricidade e Gás	-6	115
Água, Esgoto, Atividades de Gestão de Resíduos e Descontaminação	5	1.645
Construção	1.388	50.489
Comércio; reparação de veículos automotores e motocicletas	873	49.408
Serviços	1.146	45.412
Transporte, armazenagem e correio	355	306
Alojamento e alimentação	-71	-14.219
Informação, comunicação e atividades financeiras, imobiliárias, profissionais e administrativas	983	55.542
Informação e Comunicação	133	6.020
Atividades Financeiras, de Seguros e Serviços Relacionados	-72	1.243
Atividades Imobiliárias	9	1.028
Atividades Profissionais, Científicas e Técnicas	260	12.854
Atividades Administrativas e Serviços Complementares	653	34.397
Administração pública, defesa e seguridade social, educação, saúde humana e serviços sociais	-116	5.196
Administração Pública, Defesa e Seguridade Social	-7	-48
Educação	-59	-7.601
Saúde Humana e Serviços Sociais	-50	12.845
Serviços domésticos	0	9
Outros serviços	-5	-1.422
Artes, Cultura, Esporte e Recreação	-72	-1.630
Outras Atividades de Serviços	67	204
Organismos Internacionais e Outras Instituições Extraterritoriais	0	4

Fonte: Cadastro Geral de Empregados e Desempregados – CAGED/ME

Elaboração: Coordenação de Estudos Econômicos – CEE/IJSN

*Saldo líquido = admissões - demissões

**Série sem ajustes

Gráfico 2

Emprego Formal | Ago/2020

Estoque de Empregos Formais por Unidade da Federação – Brasil

Taxa de Variação (%) – Agosto de 2020 / Julho de 2020*

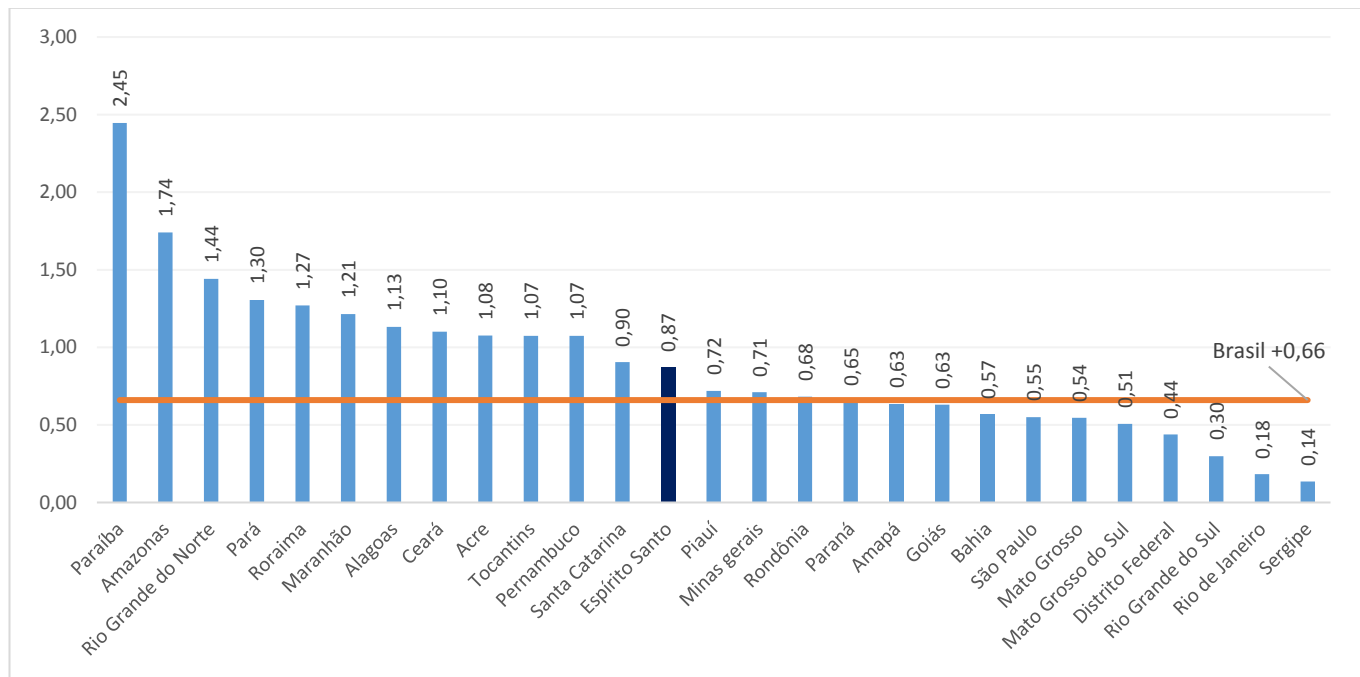

Fonte: Cadastro Geral de Empregados e Desempregados – CAGED/ME

Elaboração: Coordenação de Estudos Econômicos – CEE/IJSN

**Série sem ajustes

Gráfico 3

Emprego Formal | Ago/2020

Emprego formal nos municípios do Espírito Santo

Saldo líquido (= admissões - demissões) – Agosto de 2020*

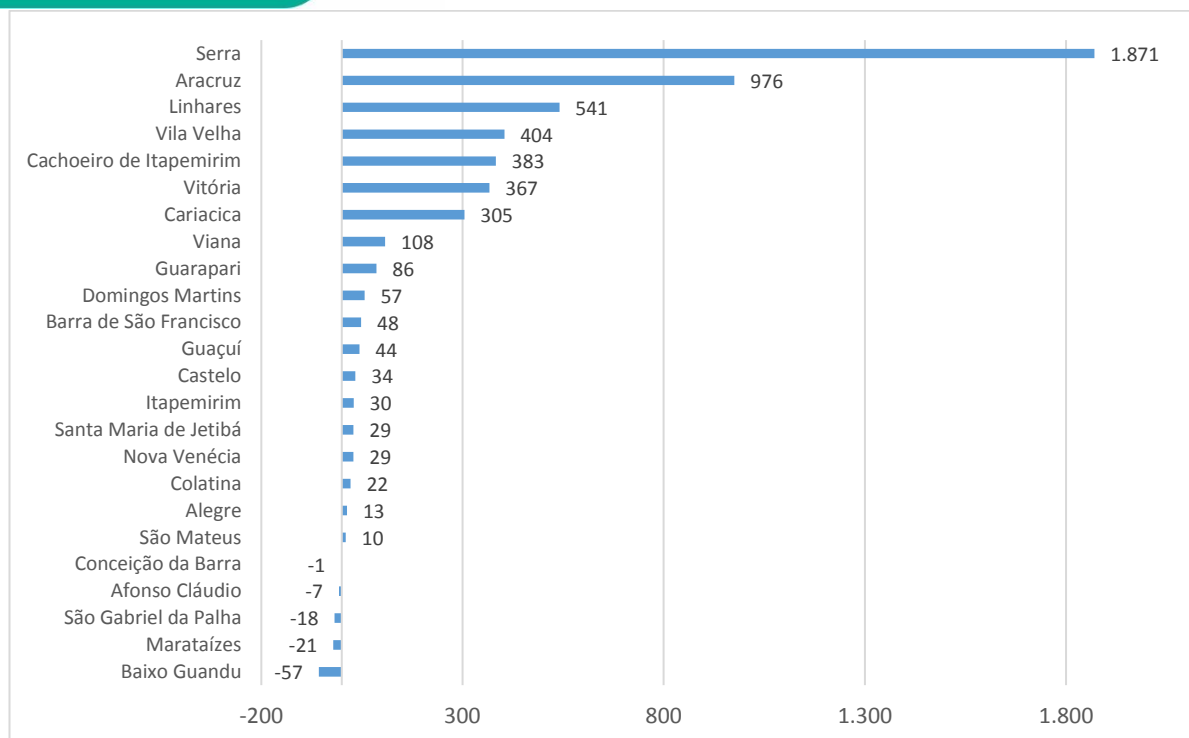

Fonte: Cadastro Geral de Empregados e Desempregados – CAGED/ME

Elaboração: Coordenação de Estudos Econômicos – CEE/IJSN

*Série sem ajustes



Emprego Formal | Agosto/2020

Resenha de Conjuntura | IJSN | Ano XIII | Número 76 | Divulgação: Set/2020