

EMPREGO FORMAL – Junho/2014

Junho de 2014 apresentou saldo negativo na geração de empregos de -4.097 postos de trabalho com carteira assinada no Espírito Santo, representando um acumulado no ano de +12.151. Tal desempenho foi decorrente da queda das contratações principalmente no setor de Agropecuária, particularmente às atividades relacionadas ao Cultivo de Café.

De acordo com os dados divulgados pelo Ministério do Trabalho e Emprego (MTE), por meio do Cadastro Geral de Empregados e Desempregados (CAGED), em Junho de 2014 foram eliminados -4.097¹ postos de trabalho celetistas no estado do Espírito Santo, o equivalente a uma retração de -0,51% do estoque de empregos² com relação ao mês anterior. Tal recuo deve-se principalmente ao setor *Agropecuário*, que foi responsável pela diminuição de -4.526 postos de trabalho, o que se justifica em grande medida pelo início do período de entressafra da colheita do café. Os setores de *Indústrias de Transformação* e *Comércio* tiveram um acréscimo de +352 e +275, respectivamente.

Comparando com as demais Unidades da Federação (UF's), dezoito (18) estados e o Brasil (+0,06%) apresentaram aumento ou estabilidade do emprego, enquanto nove (9) apresentaram redução. Embora o resultado do País neste mês

tenha sido positivo, este foi o menor saldo verificado desde 2003 para o mês de Junho. O Espírito Santo com -0,51% de redução, ficou em último lugar. A maior variação positiva foi registrada no Paraná (+0,76%) (Tabela 1, Gráfico 1 e Gráfico 2).

No setor de *Indústria de Transformação*, o segmento que mais se destacou foi *Borracha, fumo e couros* (+112); no setor de *Comércio* o destaque foi *Comércio Atacadista* (+186) (Tabela 2).

Dentre os municípios com mais de 30.000 mil habitantes, Serra registrou o maior aumento (+218), seguido por Vila Velha (+137) e São Gabriel da Palha (+98). Por outro lado, Linhares (-692) e Aracruz (-656) alcançaram os menores saldos (Gráfico 3).

Nos últimos 12 meses foram gerados +19.026 empregos e os setores de *Comércio* (+7.584) e *Serviços* (+6.840) registraram os maiores saldos; no acumulado do ano houve uma variação positiva de +12.151 postos de trabalho (Tabela 1).

¹ Resultado da subtração (saldo líquido) entre 35.854 admitidos e 39.951 demitidos no estado do Espírito Santo em Junho de 2014.

² O estoque de empregos com carteira assinada, no Espírito Santo, no final de maio de 2014, atingiu o patamar de 800.519 (dados sem o ajuste fora do prazo).

Tabela 1 - Evolução do Emprego por Setor de Atividade Econômica – Espírito Santo

Setores	Saldo líquido (1)			
	Jun/13	Jun/14	Acumulado no ano (2)	Acumulado 12 meses (2)
Extrativa Mineral	338	-13	422	81
Ind. Transformação	724	352	2.894	2.940
Serv. Ind. Útil. Pub.	305	-38	156	211
Construção Civil	419	-119	157	-385
Comércio	216	275	-2.055	7.584
Serviços	439	-16	5.516	6.840
Admin. Pública	-11	-12	378	997
Agropecuária	-3.395	-4.526	4.683	758
Total	-965	-4.097	12.151	19.026

Fonte: CAGED/ MTE.

Elaboração: Coordenação de Estudos Econômicos (CEE) – IJSN.

(1) Saldo líquido = admissões - demissões

(2) Resultados acrescidos de ajustes das declarações recebidas fora do prazo.

Tabela 2 - Evolução do Emprego por Subsetor de Atividade Econômica – Espírito Santo

Setores	Saldo líquido (1)			
	Jun/14	Variação mensal (2)	Acumulado no ano (3)	Acumulado 12 meses (3)
Extrativa Mineral	-13	-0,10	422	81
Indústria de Transformação	352	0,27	2.894	2.940
Produtos Minerais não metálicos	77	0,29	756	1.054
Metalúrgica	-81	-0,51	325	-58
Mecânica	-139	-1,63	603	89
Materiais Elétricos e Comunicação	-37	-0,95	250	933
Materiais de Transporte	60	4,38	30	80
Madeira e Mobiliário	92	0,91	180	457
Papel, papelão e editoração	86	1,75	11	-46
Borracha, fumo e couros	112	3,39	397	527
Química e produtos farmacêuticos	73	0,86	300	-158
Têxtil, Vestuário	87	0,56	-20	-200
Calçados	-11	-0,49	38	-93
Produtos Alimentícios e Bebidas	33	0,12	24	355
Serviços Ind. de Utilidade Pública	-38	-0,37	156	211
Construção Civil	-119	-0,18	157	-385
Comércio	275	0,14	-2.055	7.584
Comércio Varejista	89	0,06	-3.101	5.400
Comércio Atacadista	186	0,54	1.046	2.184
Serviços	-16	0,00	5.516	6.840
Instituições Financeiras	72	0,65	70	262
Comércio e Administração de Imóveis	-334	-0,39	989	1.036
Transporte e Comunicação	-120	-0,20	656	322
Alojamento e Alimentação	155	0,13	772	1.700
Médicos e Odontológicos	231	0,61	1.174	2.309
Ensino	-20	-0,08	1.855	1.211
Administração Pública	-12	-0,18	378	997
Agropecuária	-4.526	-10,65	4.683	758
Total	-4.097	-0,51	12.151	19.026

Fonte: CAGED/ MTE.

Elaboração: Coordenação de Estudos Econômicos (CEE) – IJSN.

(1) Saldo líquido = admissões - demissões.

(2) Variação mensal toma como base o estoque do mês anterior.

(3) Resultados acrescidos de ajustes das declarações recebidas fora do prazo.

Gráfico 1 - Emprego Formal no Espírito Santo - 2006 a 2014

Saldo Líquido (= admissões - demissões)

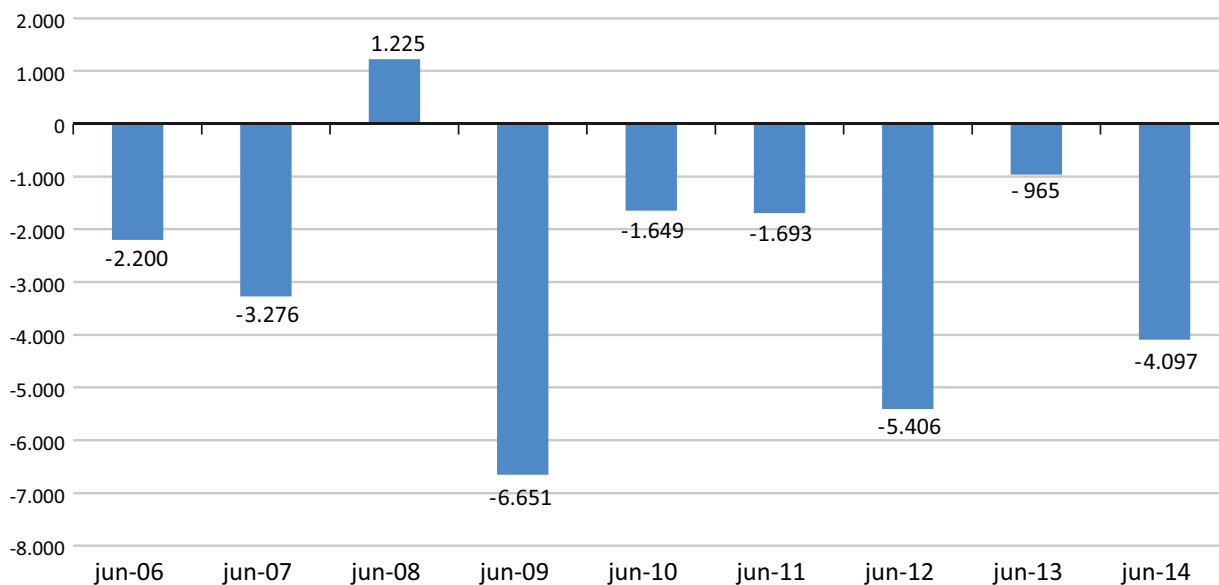

Fonte: CAGED/MTE.

Elaboração: Coordenação de Estudos Econômicos – CEE/IJSN.

Nota: Resultados acrescidos de ajustes das declarações recebidas fora do prazo.

Gráfico 2 - Estoque de Empregos Formais por Unidade da Federação – Brasil

Taxa de Variação (%) – Junho de 2014/Maio de 2014

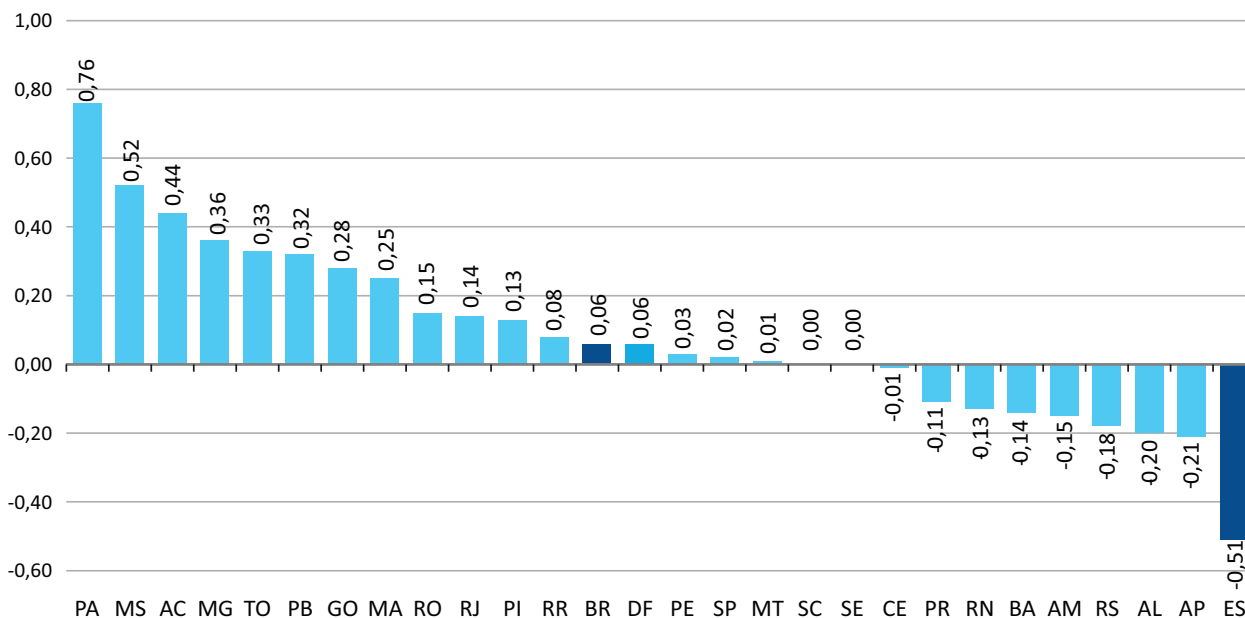

Fonte: CAGED/MTE.

Elaboração: Coordenação de Estudos Econômicos – CEE/IJSN.

Gráfico 3 - Emprego Formal dos municípios com mais de 30.000 habitantes no Espírito Santo – Junho/14
Saldo líquido (= admissões - demissões)

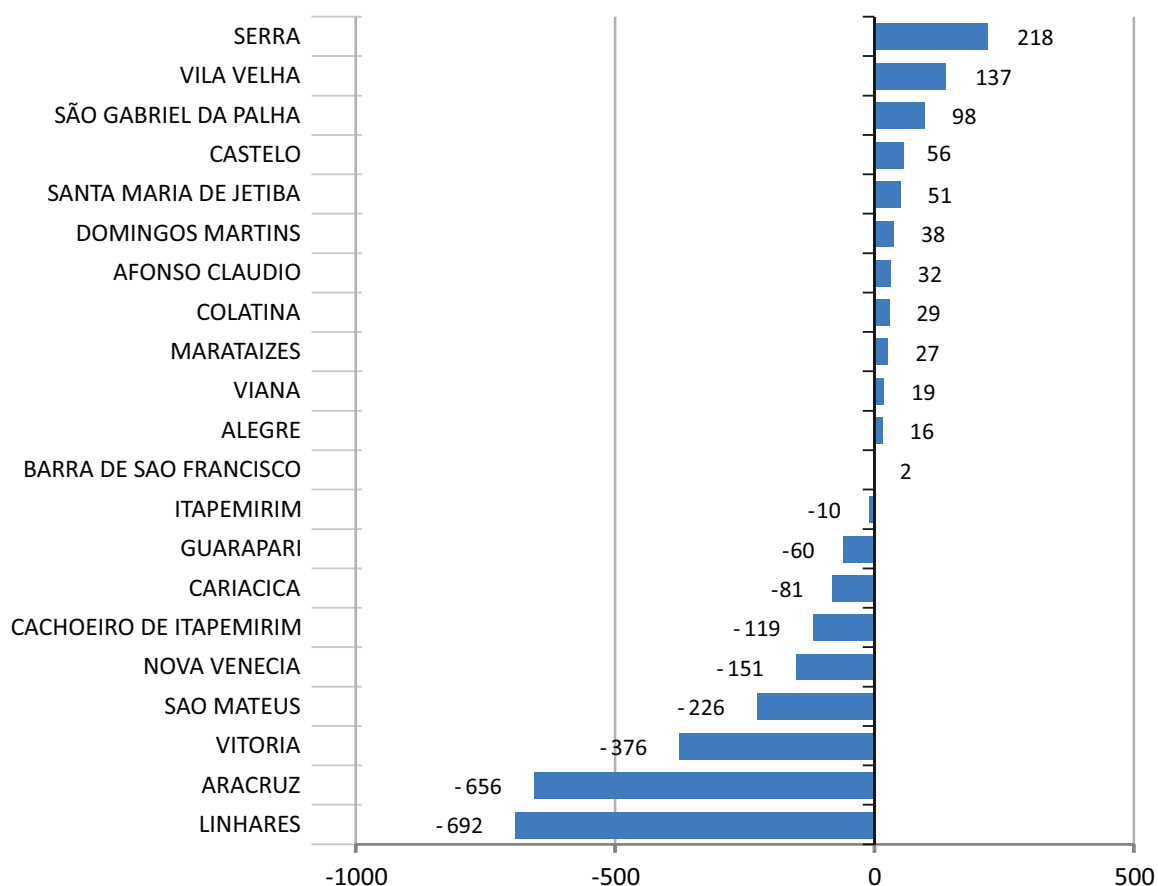

Fonte: CAGED/ MTE.

Elaboração: Coordenação de Estudos Econômicos – CEE/IJSN.

Nota: Resultados acrescidos de ajustes das declarações recebidas fora do prazo.

Resenha de Conjuntura – 79

IJSN – Instituto Jones dos Santos Neves

Coordenação Geral

José Edil Benedito
Diretor-presidente

Pablo Silva Lira

Diretor de Estudos e Pesquisas

Coordenação

Victor Nunes Toscano
Coordenação de Estudos Econômicos – CEE

Elaboração

Antônio Ricardo F. da Rocha
Vicente de Paulo Costa Pereira
Coordenação de Estudos Econômicos – CEE

Revisão

Vitor Januário Oliveira
Coordenação de Estudos Econômicos – CEE

Editoração

Lastênio J. Scopel
Assessoria de Relacionamento Institucional – ARIN

Av. Marechal Mascarenhas de Moraes, 2.524 - Jesus de Nazareth - Vitória - ES

CEP 29052-015 - Tel.: (27) 3636-8050