

EXPORTAÇÕES – Junho/2014

As exportações capixabas de junho de 2014 somaram US\$ 934,97 milhões, queda de -18,18% frente ao mês anterior e aumento de +9,45% em relação a junho de 2013.

Conforme dados da Secretaria de Comércio Exterior (SECEX/MDIC) analisados pelo Instituto Jones dos Santos Neves (IJSN) as exportações do Espírito Santo em junho de 2014 registraram valor de US\$ 934,97 milhões, queda de -18,18% em relação a maio do mesmo ano e crescimento de +9,45% na comparação com junho de 2013 (Tabela 1 e Gráfico 1).

A participação¹ do Estado nas exportações do país em junho correspondeu a 4,64%. Apesar da queda de 0,96 pontos percentuais (p.p.) de participação em relação a maio, o Espírito Santo permaneceu na oitava colocação do *ranking* entre as Unidades da Federação (Gráfico 2).

Os três principais produtos exportados pelo Estado em junho de 2014 seguiram sendo² *Minérios de ferro aglomerados* (38,97%), *Pasta química de madeira (Celulose)* (10,49%) e *Óleos brutos de petróleo* (9,32%). Entretanto, a participação conjunta destes perdeu espaço no período, saindo de quase 70% em maio para 58,78% em junho. Ganharam participação o grupo *Granitos trabalhados*, que representava 6,36% em maio³ de 2014 e passaram a 7,77% em junho e o grupo *Café em grãos* que saiu de 4,37% de participação em maio para 7,21% em junho de 2014 (Tabela 1).

Na comparação com maio de 2014, as vendas do grupo *Minérios de ferro aglomerados* apresentou redução de -30,14% no valor e -26,05% no volume; *Pasta química de madeira (Celulose)* exibiu queda de -17,51% no valor e -16,49% no volume; *Óleos brutos de petróleo* também apresentou redução de -45,84% no valor e -50,28% no volume. As exportações de *Granitos trabalhados* mantiveram certa estabilidade (-0,03% no valor e -0,85% no volume). Já *Café em grãos* apresentou aumento de +34,89% no valor e

+39,22% no volume, o que colocou o café entre os cinco principais produtos da pauta, que juntos somaram mais de 73% do total vendidos pelo Estado em junho de 2014 (Tabela 1 e 2).

Quanto ao valor agregado das exportações capixabas houve incremento no mesmo, em relação ao mês anterior, dado o aumento de +5,34 p.p. nas vendas de *produtos manufaturados* e +1,80 p.p. nas vendas de *semimanufaturados*. Entretanto, ressalta-se que do total dos produtos manufaturados exportados em junho de 2014, 33,24% corresponderam a *Granitos trabalhados*, 26,51% a *Tubos flexíveis de ferro ou aço*, 11,92% a *Tubos ferro/aço p/poç.extr.petr/gás* e 7,79% a *Lamin.ferro/aço*, todos produtos correspondentes à classificação por categorias de uso⁴ como *matérias-primas ou produtos intermediários* (Gráfico 3).

Em junho de 2014, os Estados Unidos foi o principal destino (30,69% do total) dos produtos capixabas, sendo os principais: *Óleos brutos de petróleo* (30,36%), *Granitos trabalhados* (21,14%), *Celulose* (17,46%), *Prod.semimanufat. ferro/aço* (15,72%) e *Café em grãos* (7,14%). Países Baixos (Holanda) ficou na segunda colocação com 12,86%, e comprou principalmente *Tubos flexíveis de ferro ou aço* (48,19%), *Tubos ferro/aço p/poç.extr.petr/gás* (21,67%), *Minérios de ferro aglomerados* (12,97%) e *Celulose* (6,71%). Em seguida ficou o Japão, com 8,52%, tendo comprado principalmente *Minérios de ferro aglomerados* (89,89%) e *Minérios de ferro não aglomerados* (9,74%). A China ficou na quarta posição com 5,38%, e importou principalmente *Minérios de ferro aglomerados* (42,82%), *Celulose* (39,18%) e *Granito em blocos ou placas* (12,47%) (Tabela 3 e Gráfico 4).

¹ O indicador em questão considera apenas as operações das UF's. Estão fora do cálculo, portanto, valores contabilizados como "consumo de bordo", "mercadoria nacionalizada", "não declarada" e "reexportação".

² Para análise de maio de 2014 ver: Beiral, P.R.S. Exportações – Maio/2014. Resenha de Conjuntura. Instituto Jones dos Santos Neves (IJSN). Vitória, Espírito Santo. Ano VII, n.66. Jun.2014. Disponível em: http://www.ijsn.es.gov.br/Sitio/index.php?option=com_content&view=article&id=4059:exportacoes-maio-2014&catid=398&Itemid=343

³ Idem.

⁴ Para ver detalhes das exportações de manufaturados pela classificação em categorias de uso ver tabelas em excel.

Tabela 1 - Pauta de exportação do Espírito Santo – US\$ milhões
Junho de 2014

Produtos*	2014			2013	Variações (%)	
	Part % Jun	Jun	Mai	Jun	Mensal	Interanual
Minérios de ferro aglomerados e seus concentrados	38,97	364,36	521,57	494,22	↓ -30,14	↓ -26,28
Pasta química de madeira (celulose)	10,49	98,12	118,95	92,92	↓ -17,51	↑ 5,60
Óleos brutos de petróleo	9,32	87,11	160,83	0,00	↓ -45,84	-
Granitos trabalhados e suas obras	7,77	72,65	72,67	78,85	↓ -0,03	↓ -7,86
Café não torrado, não descafeinado, em grão	7,21	67,38	49,95	42,00	↑ 34,89	↑ 60,42
Tubos flexíveis de ferro ou aço	6,20	57,95	17,93	40,41	↑ 223,14	↑ 43,40
Prods. semimanuf. ferro/aço, c<0.25%, sec.transv.ret	4,82	45,11	42,89	20,00	↑ 5,17	↑ 125,53
Tubos ferro/aço p/poç.supr.prod.extr.petr/gás	2,79	26,06	70,78	0,00	↓ -63,19	-
Lamin.Ferro/aço, l>=6dm,quente,rolos,e<3mm	1,82	17,03	2,09	27,19	↑ 714,33	↓ -37,37
Granito em blocos ou placas	1,15	10,79	9,21	10,91	↑ 17,10	↓ -1,06
Demais	9,46	88,41	75,78	47,76	↑ 16,66	↑ 85,11
TOTAL	100,00	934,97	1.142,68	854,25	↓ -18,18	↑ 9,45

Fonte: SECEX/MDIC.

Elaboração: Coordenação de Estudos Econômicos – CEE/IJSN.

*Classificação NCM.

Tabela 2 - Pauta de exportação do Espírito Santo – Mil toneladas líquidas
Junho de 2014

Produtos*	2014		2013	Variações (%)	
	Jun	Mai	Jun	Mensal	Interanual
Minérios de ferro aglomerados e seus concentrados	2966,63	4011,93	3431,69	↓ -26,05	↓ -13,55
Pasta química de madeira (celulose)	219,04	262,28	175,03	↓ -16,49	↑ 25,15
Óleos brutos de petróleo	132,89	267,25	0,00	↓ -50,28	-
Granitos trabalhados e suas obras	90,68	91,45	96,00	↓ -0,85	↓ -5,54
Café não torrado, não descafeinado, em grão	30,12	21,64	17,24	↑ 39,22	↑ 74,68
Tubos flexíveis de ferro ou aço	3,06	0,99	2,44	↑ 208,72	↑ 25,42
Prods. semimanuf. ferro/aço, c<0.25%, sec.transv.ret	85,32	89,91	40,88	↓ -5,10	↑ 108,73
Tubos ferro/aço p/poç.supr.prod.extr.petr/gás	1,05	2,59	0,00	↓ -59,69	-
Lamin.Ferro/aço, l>=6dm,quente,rolos,e<3mm	31,67	3,76	50,89	↑ 742,84	↓ -37,77
Granito em blocos ou placas	76,54	57,00	58,73	↑ 34,27	↑ 30,32

Fonte: SECEX/MDIC.

Elaboração: Coordenação de Estudos Econômicos – CEE/IJSN.

*Classificação NCM.

Tabela 3 - Mercado de destino das exportações do Espírito Santo – US\$ milhões
Junho de 2014

Países	2014			2013	Variações (%)	
	Part % Jun	Jun	Mai	Jun	Mensal	Interanual
Estados Unidos	30,69	286,93	281,70	155,43	↑ 1,86	↑ 84,60
Países Baixos (Holanda)	12,86	120,24	136,21	123,99	↓ -11,73	↓ -3,02
Japão	8,52	79,70	68,08	17,15	↑ 17,06	↑ 364,71
China	5,38	50,33	40,49	44,74	↑ 24,30	↑ 12,50
Argentina	4,80	44,85	59,63	40,70	↓ -24,79	↑ 10,18
Taiwan (Formosa)	3,54	33,08	5,24	19,55	↑ 530,87	↑ 69,22
Itália	3,24	30,30	46,05	42,36	↓ -34,20	↓ -28,47
Reino Unido	3,07	28,74	24,50	24,75	↑ 17,30	↑ 16,11
Trinidad e Tobago	2,60	24,31	22,00	41,26	↑ 10,52	↓ -41,07
Bélgica	2,60	24,29	11,43	0,21	↑ 112,52	-
Demais	22,70	212,20	447,34	344,11	↓ -52,56	↓ -38,33
TOTAL	100,00	934,97	1.142,68	854,25	↓ -18,18	↑ 9,45

Fonte: SECEX/MDIC.

Elaboração: Coordenação de Estudos Econômicos – CEE/IJSN.

Gráfico 1 - Exportações do Espírito Santo
Meses de 2011 a 2014 – US\$ milhões

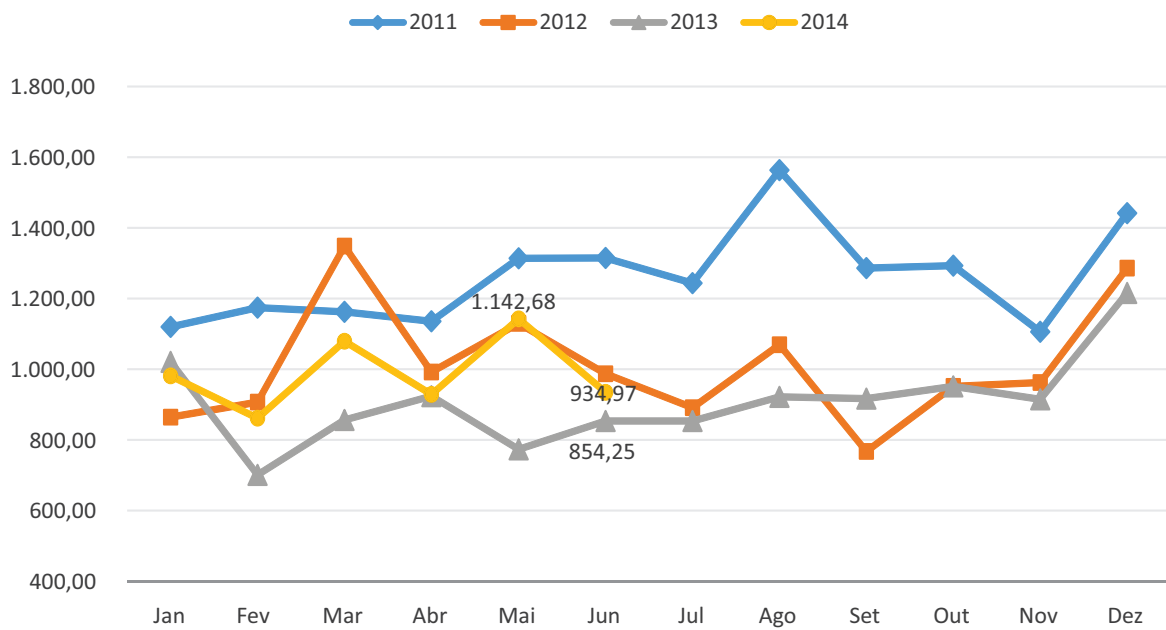

Fonte: SECEX/MDIC.
Elaboração: Coordenação de Estudos Econômicos – CEE/IJSN.

Gráfico 2 - Participações % das Uf's nas exportações brasileiras*
Junho de 2014

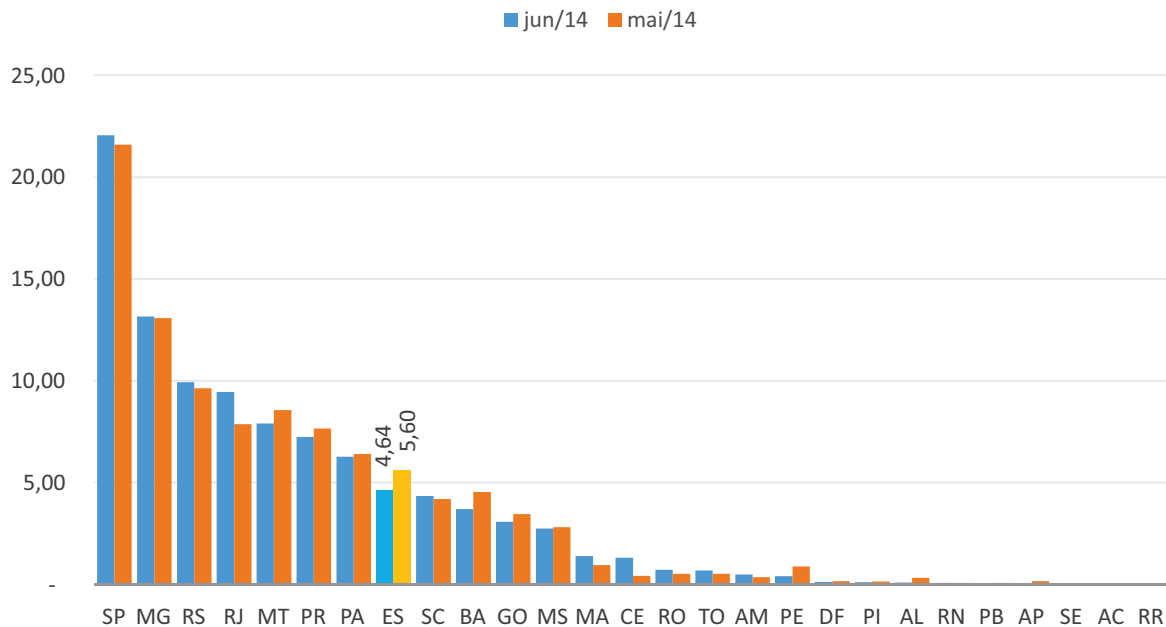

Fonte: SECEX/MDIC.
Elaboração: Coordenação de Estudos Econômicos – CEE/IJSN.
* O indicador em questão considera apenas as operações das UF's. Estão fora do cálculo, portanto, valores contabilizados como "consumo de bordo", "mercadoria nacionalizada", "não declarada" e "reexportação".

Gráfico 3 - Exportações do Espírito Santo segundo Fator Agregado
Participação % – Junho de 2013 a Junho de 2014

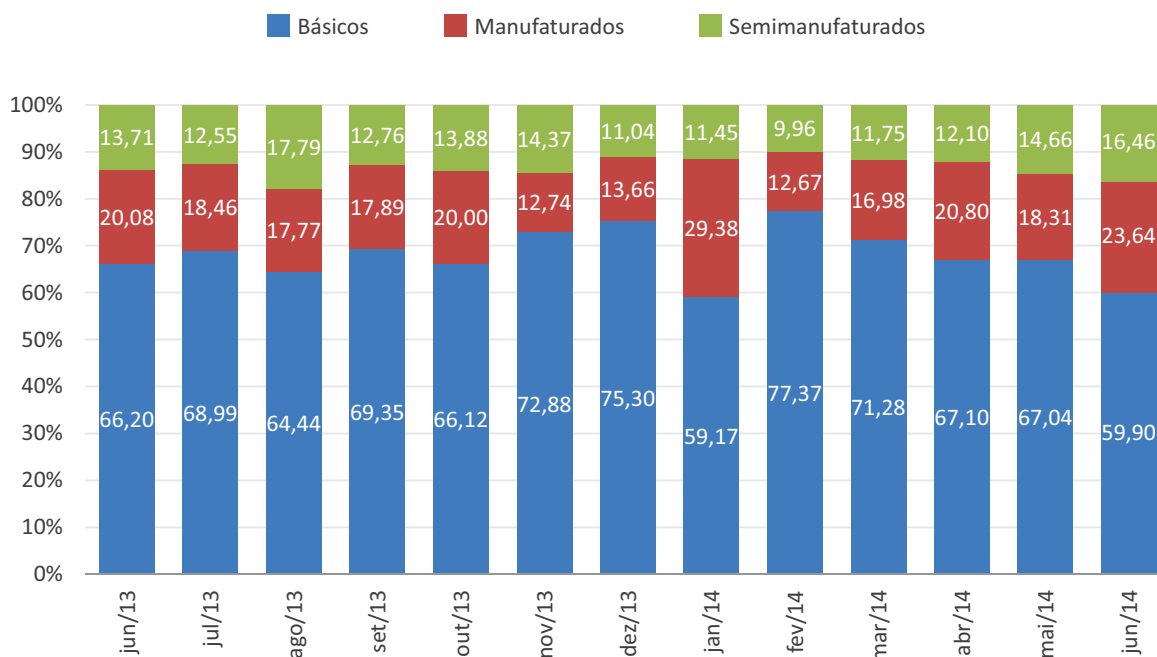

Fonte: Secretaria de Comércio Exterior (SECEX/MDIC).
Elaboração: Coordenação de Estudos Econômicos (CEE) - IJSN.

Gráfico 4 - Exportações do Espírito Santo para Principais Destinos X Produtos
Junho de 2014

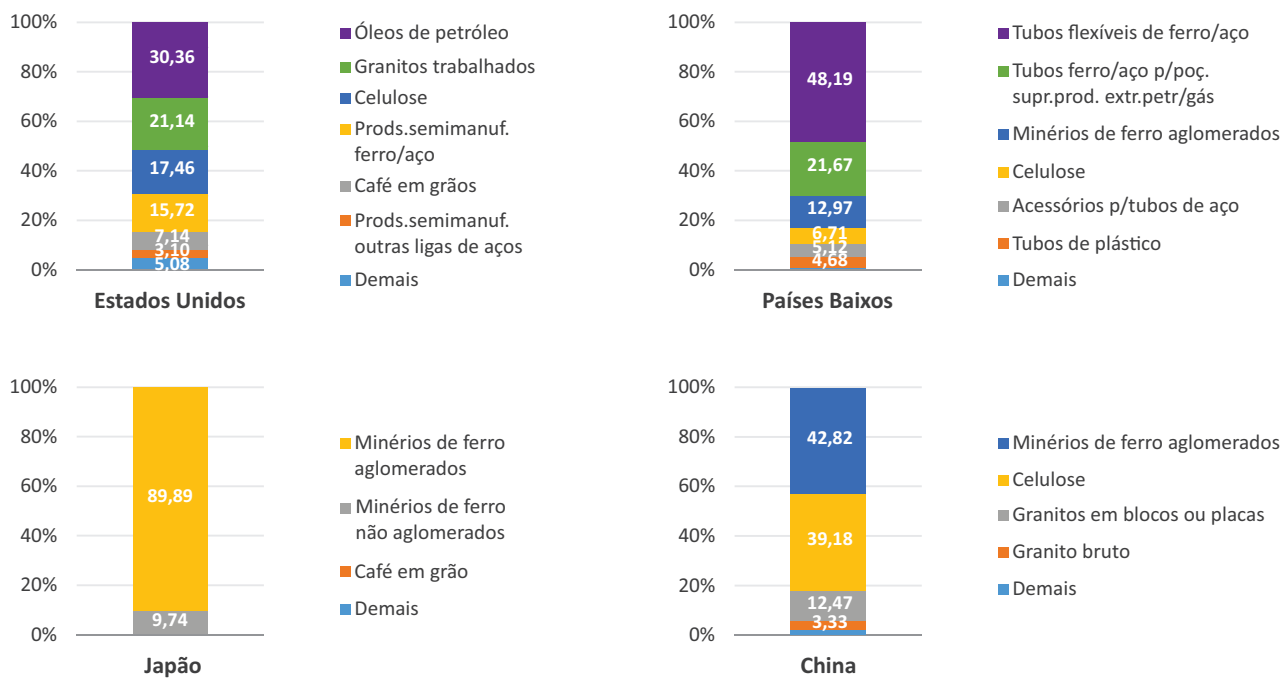

Fonte: Secretaria de Comércio Exterior (SECEX/MDIC).
Elaboração: Coordenação de Estudos Econômicos (CEE) - IJSN.

Coordenação Geral

José Edil Benedito
Diretor-Presidente

Pablo Silva Lira
Diretor de Estudos e Pesquisas

Coordenação

Victor Nunes Toscano
Coordenação de Estudos Econômicos – CEE

Elaboração

Paula Rubia Simões Beiral
Coordenação de Estudos Econômicos – CEE

Revisão

Victor Nunes Toscano
Vitor Januário Oliveira
Coordenação de Estudos Econômicos – CEE

Editoração

Arthur Ceruti Quintanilha
Assessoria de Relacionamento Institucional – ARIN