

EXPORTAÇÕES – Março/2014

Em março de 2014 as exportações capixabas atingiram valor de US\$ 1.079,84 milhões, crescimento de +25,30% em relação ao mês anterior e +26,02% na comparação com igual período de 2013.

Os dados analisados pelo Instituto Jones dos Santos Neves (IJSN), disponíveis na Secretaria de Comércio Exterior (SECEX/MDIC), mostram que o valor das vendas do Estado ao exterior, em março de 2014, atingiram a cifra de US\$ 1.079,84 milhões, crescimento tanto em relação ao mês anterior (+25,30%) quanto na comparação com março de 2013 (+26,02%) (Tabela 1 e Gráfico 1).

Dessa forma, o Espírito Santo aumentou sua participação nas exportações totais do país, no período, que passou de 5,50% em fevereiro para 6,21%, situando-se na oitava colocação no *ranking* entre as Unidades da Federação (Gráfico 2).

Entre os seis principais produtos da pauta exportadora de março de 2014, na comparação mensal, ocorreu incremento nas vendas de *Minérios de ferro aglomerados* (+51,11% no valor e +51,91% no volume), *Pasta química de madeira (Celulose)* (+35,27% no valor e +42,47% no volume), *Granitos trabalhados* (+4,20% no valor e +6,46% no volume) e *Tubos flexíveis de ferro ou aço* (+373,04% no valor e +602,53% no volume). Houve redução nas vendas de *Óleos brutos de petróleo* (-38,59% no valor e -41,09% no volume), na mesma base de comparação. E apesar das vendas de *Café em grãos* terem apresentado redução de

-12,10% no volume, ocorreu aumento de +2,06% no valor devido à elevação de preços do produto verificado no período¹ (Tabela 1 e 2).

Em relação ao valor agregado dos bens exportados pelo Espírito Santo, em março 71,28% do total exportado foram de *produtos básicos*, 16,98% de *manufaturados* e 11,75% de *produtos semimanufaturados* (Gráfico 3).

No tocante aos destinos dos produtos capixabas, destacaram-se, no período, Estados Unidos (21,60% do total), Países Baixos (Holanda) (13,33%), Aruba (8,54%), e Coréia do Sul (5,43%) (Tabela 3).

Celulose, Granitos trabalhados, Óleos brutos de petróleo, Produtos semimanufaturados de ferro/aço e Minérios de ferro aglomerados foram os principais produtos vendidos aos Estados Unidos. *Tubos flexíveis de ferro ou aço, Minérios de ferro aglomerados, Tubos ferro/aço p/extr.petr/gás, e Celulose* foram destaques de vendas para Países baixos (Holanda). Para Aruba, o Estado vendeu apenas *Óleos brutos de petróleo*. E para a Coréia do Sul, basicamente *Minérios de ferro aglomerados* (Gráfico 4).

¹ Para detalhes sobre preço de café ver: <http://www.cccv.org.br/>. Na média, ocorreu aumento de +16,36% nos preços do café arábica e +14,57% nos preços do conilon. Vale ressaltar que o Espírito Santo, apesar de produzir cerca de 75% de café conilon e cerca de 25% de arábica, exporta na proporção inversa. Ou seja, 75% do café exportado é da variedade arábica.

Tabela 1 - Pauta de exportação do Espírito Santo – US\$ milhões
Março de 2014

Produtos*	2014			2013	Variações (%)	
	Part % Mar	Mar	Fev	Mar	Mensal	Interanual
Minérios de ferro aglomerados e seus concentrados	51,09	551,65	365,06	518,48	↑ 51,11	↑ 6,40
Óleos brutos de petróleo	13,16	142,10	231,40	20,90	↓ -38,59	↑ 580,05
Pasta química de madeira (celulose)	8,26	89,21	65,95	92,15	↑ 35,27	↓ -3,19
Granitos trabalhados e suas obras	6,39	69,02	66,24	67,32	↑ 4,20	↑ 2,52
Tubos flexíveis de ferro ou aço	4,99	53,84	11,38	12,02	↑ 373,04	↑ 348,08
Café não torrado, não descafeinado, em grão	3,87	41,83	40,99	35,15	↑ 2,06	↑ 19,00
Tubos ferro/aço p/poç.supr.prod.extr.petr/gás	2,51	27,13	0,00	0,00	-	-
Prods. semimanuf. ferro/aço, c<0.25%, sec.transv.ret	1,86	20,03	16,78	37,80	↑ 19,39	↓ -47,00
Produtos semimanufaturados, de outras ligas de aços	1,55	16,72	0,00	2,42	-	↑ 592,14
Granito em blocos ou placas	0,86	9,31	9,78	6,41	↓ -4,78	↑ 45,41
Demais	5,46	58,98	54,20	64,22	↑ 8,81	↓ -8,17
TOTAL	100,00	1.079,84	861,78	856,85	↑ 25,30	↑ 26,02

Fonte: Secretaria de Comércio Exterior (SECEX/MDIC).
Elaboração: Coordenação de Estudos Econômicos (CEE) – IJSN.
*Classificação CNAE 2.0 - Grupo.

Tabela 2 - Pauta de exportação do Espírito Santo – Mil toneladas líquidas
Março de 2014

Produtos*	2014		2013	Variações (%)	
	Mar	Fev	Mar	Mensal	Interanual
Minérios de ferro aglomerados e seus concentrados	3.826,08	2.518,60	3.561,15	↑ 51,91	↑ 7,44
Óleos brutos de petróleo	212,94	361,44	30,21	↓ -41,09	↑ 604,96
Pasta química de madeira (celulose)	190,93	134,01	210,30	↑ 42,47	↓ -9,21
Granitos trabalhados e suas obras	85,85	80,64	81,67	↑ 6,46	↑ 5,12
Tubos flexíveis de ferro ou aço	3,03	0,43	0,87	↑ 602,53	↑ 250,41
Café não torrado, não descafeinado, em grão	19,33	21,99	13,41	↓ -12,10	↑ 44,14
Tubos ferro/aço p/poç.supr.prod.extr.petr/gás	1,04	0,00	0,00	-	-
Prods. semimanuf. ferro/aço, c<0.25%, sec.transv.ret	40,51	40,23	76,95	↑ 0,70	↓ -47,35
Produtos semimanufaturados, de outras ligas de aços	30,90	0,00	5,04	-	↑ 513,29
Granito em blocos ou placas	64,19	71,36	42,64	↓ -10,05	↑ 50,55

Fonte: Secretaria de Comércio Exterior (SECEX/MDIC).
Elaboração: Coordenação de Estudos Econômicos (CEE) – IJSN.
*Classificação CNAE 2.0 - Grupo.

Tabela 3 - Mercado de destino das exportações do Espírito Santo – US\$ milhões
Março de 2014

Países	2014			2013	Variações (%)	
	Part % Mar	Mar	Fev	Mar	Mensal	Interanual
Estados Unidos	21,60	233,21	160,89	108,29	↑ 44,95	↑ 115,35
Países Baixos (Holanda)	13,33	143,99	65,30	51,26	↑ 120,49	↑ 180,91
Aruba	8,54	92,25	94,49	0,00	↓ -2,36	-
Coréia do Sul	5,43	58,65	14,15	13,10	↑ 314,52	↑ 347,55
Egito	4,72	51,00	0,30	45,71	-	↑ 11,57
China	4,38	47,26	39,20	105,54	↑ 20,57	↓ -55,22
Reino Unido	4,21	45,50	88,26	20,10	↓ -48,45	↑ 126,34
Argentina	3,57	38,60	40,67	75,01	↓ -5,11	↓ -48,54
Líbia	3,46	37,39	0,37	0,56	-	-
Alemanha	3,18	34,30	7,60	31,23	↑ 351,45	↑ 9,83
Demais	27,57	297,70	350,56	406,04	↓ -15,08	↓ -26,68
TOTAL	100,00	1.079,84	861,78	856,85	↑ 25,30	↑ 26,02

Fonte: Secretaria de Comércio Exterior (SECEX/MDIC).
Elaboração: Coordenação de Estudos Econômicos (CEE) – IJSN.

Gráfico 1 - Exportações do Espírito Santo
Meses de 2011 a 2014 – US\$ milhões

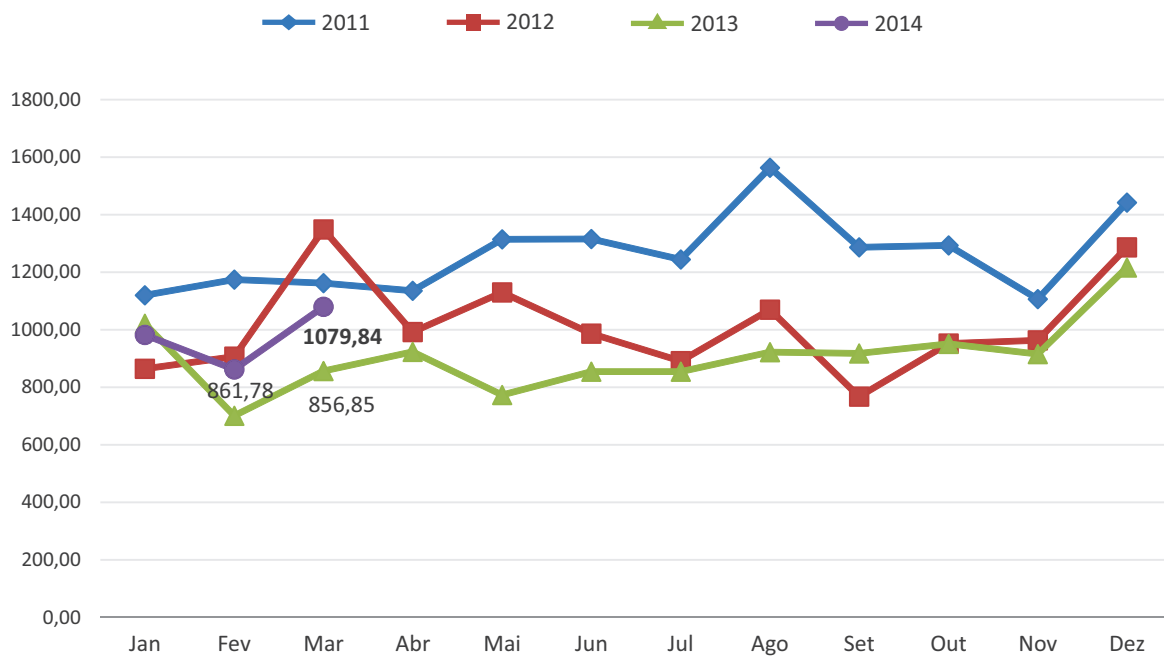

Fonte: Secretaria de Comércio Exterior (SECEX/MDIC).
Elaboração: Coordenação de Estudos Econômicos (CEE) – IJSN.

Gráfico 2 - Participações % das Uf's nas exportações brasileiras*
Março de 2014

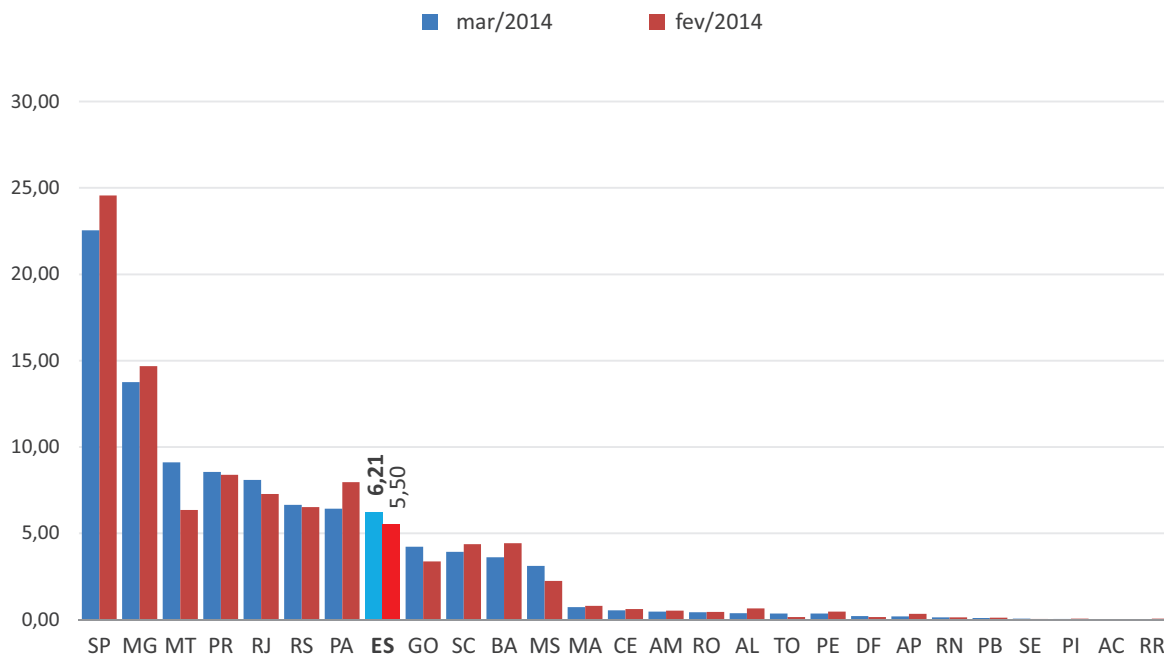

Fonte: Secretaria de Comércio Exterior (SECEX/MDIC).
Elaboração: Coordenação de Estudos Econômicos (CEE) – IJSN.

* O indicador em questão considera apenas as operações das UF's. Estão fora do cálculo, portanto, valores contabilizados como "consumo de bordo", "mercadoria nacionalizada", "não declarada" e "reexportação".

Gráfico 3 - Exportações do Espírito Santo segundo Fator Agregado
Participação % – Março de 2013 a Março de 2014

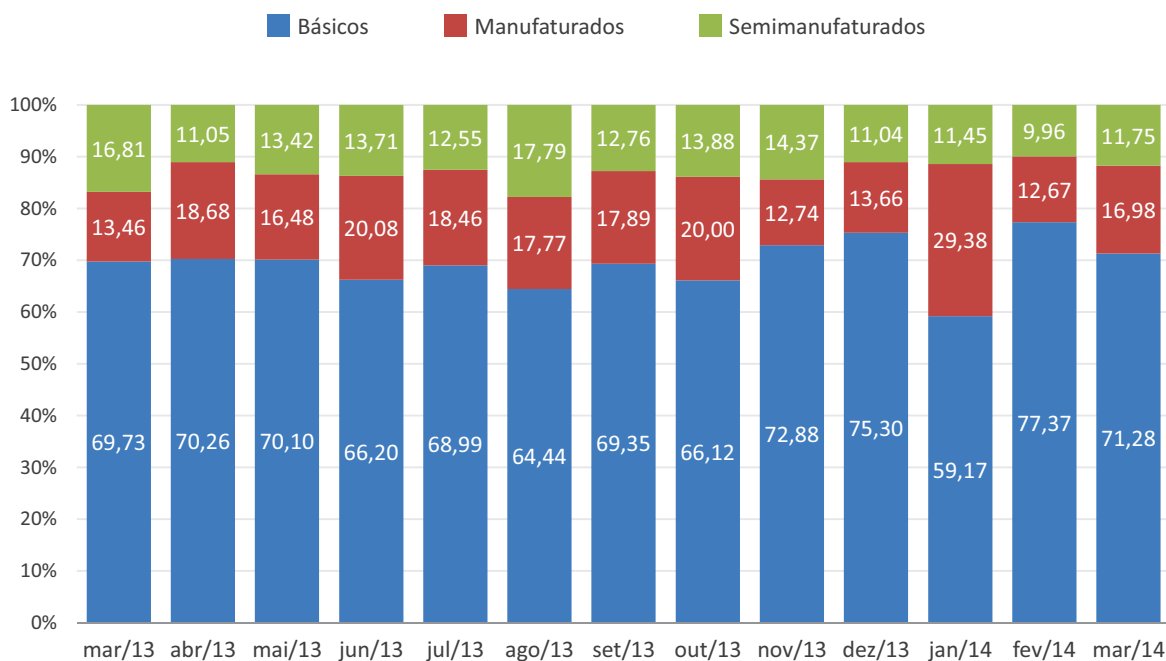

Fonte: Secretaria de Comércio Exterior (SECEX/MDIC).
Elaboração: Coordenação de Estudos Econômicos (CEE) - IJSN.

Gráfico 4 - Exportações do Espírito Santo para Principais Destinos X Produtos
Março de 2014

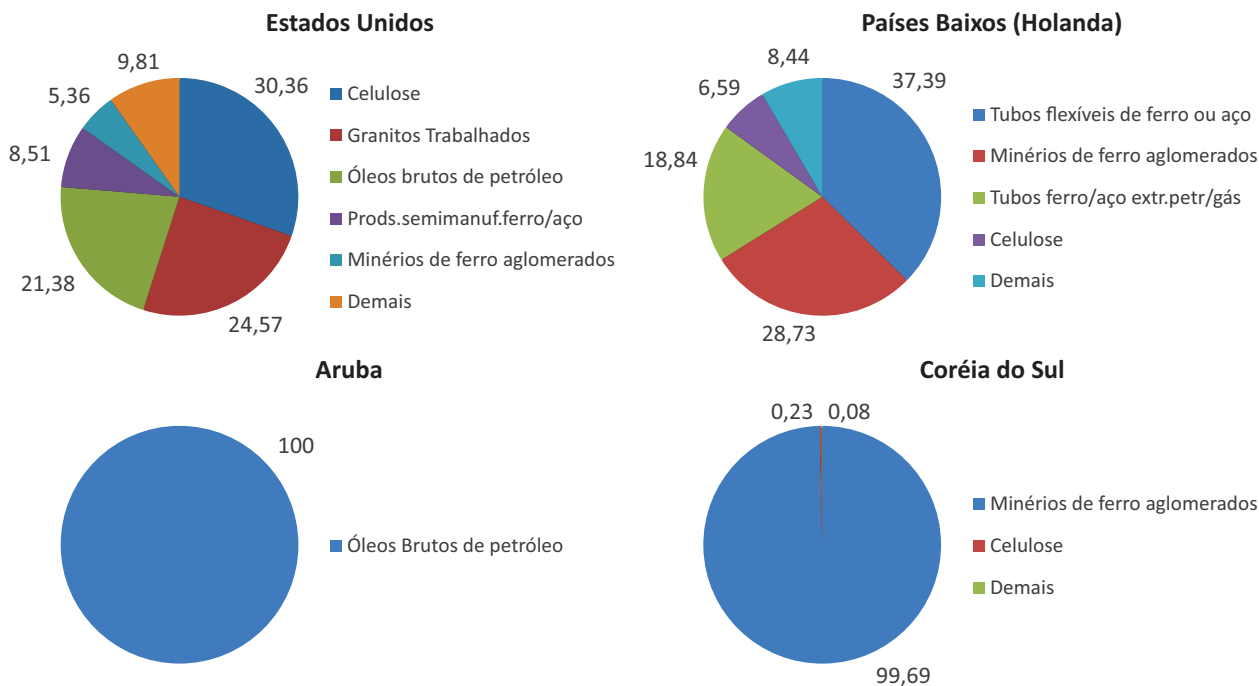

Fonte: Secretaria de Comércio Exterior (SECEX/MDIC).
Elaboração: Coordenação de Estudos Econômicos (CEE) - IJSN.

Coordenação Geral

José Edil Benedito
Diretor-Presidente

Pablo Silva Lira

Diretor de Estudos e Pesquisas

Coordenação

Victor Nunes Toscano
Coordenação de Estudos Econômicos – CEE

Elaboração

Paula Rubia Simões Beiral
Coordenação de Estudos Econômicos – CEE

Revisão

Victor Nunes Toscano
Vitor Januário Oliveira
Coordenação de Estudos Econômicos – CEE

Editoração

Arthur Ceruti Quintanilha
João Vitor André
Assessoria de Relacionamento Institucional – ARIN