

## ESTATÍSTICAS VITAIS – Censo Demográfico 2010

*População capixaba tem registrado o nascimento de 99,8% das crianças de até 10 anos. IBGE inova ao apresentar estatísticas de ocorrência de óbitos com base no Censo Demográfico.*

As estatísticas sobre registros de nascimentos e óbitos compõem as chamadas estatísticas vitais. Essas informações, além de serem de extrema relevância para os estudos demográficos, possibilitam a produção de indicadores tais como as taxas brutas de natalidade e mortalidade e as taxas de fecundidade, e ainda subsidiam o planejamento de políticas públicas específicas e em diferentes desagregações espaciais (estados, municípios, distritos, bairros, etc).

No que se refere ao registro de nascimento, o Censo Demográfico 2010 contabilizou, para as pessoas de até 10 anos de idade, a existência de documentos referentes ao nascimento desses indivíduos. Os resultados mostram que, os municípios capixabas apresentam elevada cobertura de registro. Água Doce do Norte, município com menor cobertura de registro de nascimento, tem registrado o nascimento de 99,4% de sua população de 0 a 10 anos e em municípios como Anchieta, Conceição do Castelo, Iconha, Mimoso do Sul e Santa Maria de Jetibá foi verificada cobertura de 100% do registro de nascimento dos residentes com até 10 anos de idade (Tabela 1). Portanto, no Espírito Santo, é registrado em cartório, em média, 99,8% das crianças de até 10 anos de idade, valor superior ao apresentado pelo Brasil (98,1%) e pela Região Sudeste (99,0%).

De acordo com os dados da Tabela 5, as menores proporções de registro são observadas até o primeiro ano de vida. Dentre os menores de 1 ano de idade, a cobertura do registro de nascimento foi de 99,1%, elevando-se para 99,7%, para as pessoas com 1 ano de idade completo e aumentando, consecutivamente, para as demais idades. Portanto, mesmo que seja em baixa escala, ainda é constatada a presença de subregistro de nascimento no Espírito Santo, em especial, até o primeiro ano de vida. Do total de crianças com até 10 anos que não apresentaram registro de nascimento, 47,4% possuíam menos de 1 ano de idade (Gráfico 1). Apesar do registro de nascimento ser gratuito para todo cidadão brasileiro, o percentual de subregistro também se relaciona com o

nível de renda domiciliar *per capita* do indivíduo. Quando são consideradas classes de rendimento em salários mínimos, tem-se que o subregistro de nascimento no Espírito Santo se concentra nas pessoas com rendimento mensal domiciliar *per capita* entre 1/8 salários mínimos e 1/2 salário mínimo, que somam 54,6% dos sub-registros (Gráfico 2).

A investigação sobre a ocorrência de óbitos de pessoas que haviam residido com moradores do domicílio foi uma das inovações do Censo Demográfico 2010. A coleta dessas informações compreende o período entre agosto de 2009 e julho de 2010. Nesse período foi contabilizado no Espírito Santo, um total de 18.400 óbitos, dos quais 10.966 se referem a homens e 7.434 a mulheres (Tabela 2).

O maior número de óbitos masculinos no Estado resulta numa razão de sexo de 147,5 mortes de homens para cada grupo de 100 óbitos do sexo feminino, valor superior ao registrado pelo Brasil (133,4). A maior sobremortalidade masculina foi encontrada em todos os municípios capixabas, com exceção de Brejetuba (85,2) e Vila Pavão (88,0), municípios com as menores razões de sexo dos óbitos. Baixos valores da razão de sexo dos óbitos podem estar relacionados a movimentos emigratórios mais elevados entre os homens.

Divino São Lourenço e Ibitirama apresentaram os maiores números de óbitos de homens a cada grupo de 100 mulheres; 257,1 e 253,8 respectivamente (Gráfico 3). Altos valores da razão de sexo dos óbitos podem ocorrer devido à maior participação masculina na população total (a razão de sexo para a população desses municípios é, respectivamente, 108,5 e 107,9, umas das mais altas do Estado). No que se refere à região da Grande Vitória, o município de Serra (165,4) se destacou com a maior razão de sexo por óbito, enquanto Vitória (125,0) apresentou a menor. Contudo, Vitória apresenta contingente populacional masculino inferior ao feminino (88,5 homens para cada grupo de 100 mulheres).

No Espírito Santo, os óbitos masculinos ocorrem com maior frequência em quase todos os grupos de idade. Dos 18.400 óbitos informados, 59,6% eram do sexo masculino (Tabela 6). Esse percentual atinge seu valor máximo no grupo de 15 a 19 anos de idade, em que 85,7% dos óbitos são provenientes da população masculina. A partir desse grupo de idade, este percentual declina até seu menor valor, 43,8%, na população de 80 anos ou mais de idade. Nos grupos de idade superiores a 75 anos, a proporção de óbitos da população feminina supera a da população masculina (Gráfico 4). Esse comportamento é esperado uma vez que a mortalidade na coorte masculina é superior ao longo de toda a vida, o que resulta em um maior número de mulheres em idades avançadas e consequentemente uma maior quantidade de óbitos.

Como resultado da diferença entre o número de óbitos masculinos e femininos, a razão entre estes também apresentou um comportamento crescente até o grupo de 15 a 19 anos de idade, com um valor de 600 óbitos do sexo masculino para cada grupo de 100 óbitos do sexo feminino. Com exceção do grupo de idade de 1 a 4 anos, a razão entre o número de óbitos masculinos e femininos do Espírito Santo é superior à do Brasil em todos os demais grupos de idade (Gráfico 5). Geralmente, valores excessivamente elevados nos grupos etários jovens de 15 a 29 anos são consequência dos óbitos por causas externas ou violentas, como homicídios e acidentes de trânsito, que atingem com maior frequência a população masculina.

No Espírito Santo, 3,2% dos óbitos ocorrem no primeiro ano de vida da criança (Tabela 3). Essa proporção é muito sensível às condições de vida e de saúde da população da região em estudo e por isso pode ser considerada como um indicativo das ações públicas no campo da saúde e da infra-estrutura.

Ao todo, 35 dos 78 municípios capixabas apresentaram participação do óbito de crianças com menos de 1 ano no total de óbitos inferior ao valor estadual. A menor participação foi encontrada no município de Mimoso do Sul (0,7%), seguido de São Gabriel da Palha (1,0%), Baixo Guandu (1,1%), Muqui (1,2%) e Colatina (1,4%). No outro extremo, tem-se os municípios de Pedro Canário (8,0%), Nova Venécia (7,8%), Rio Bananal (7,2%), Sooretama (6,5%) e Mucurici (6,1%) (Tabela 5).

A participação dos óbitos da população de 70 anos ou mais de idade, no Estado, foi de 41,9% (Tabela 3). O município de Mucurici apresentou a mais baixa participação, 24,2%; antecedido por Água Doce do Norte (25,4%), Pedro Canário (28,3%), Serra (31,7%) e São Mateus (33,3%). A participação mais alta foi

encontrada no município de Itarana (67,1%), Jerônimo Monteiro (63,4%), Iconha (62,7%), Santa Leopoldina (59,7%) e Ecoporanga (59,6%).

Ressalta-se, porém, que a avaliação da participação de óbitos de diferentes grupos de idade deve levar em consideração a estrutura etária da população de cada município: regiões com um número maior de crianças, devido à alta fecundidade, geralmente apresentam maior mortalidade infantil, o que eleva relativamente o número de óbitos de menores de 1 ano de idade; regiões compostas por elevadas parcelas da população de 70 anos ou mais de idade consequentemente apresentarão maior número de óbitos desse grupo de idade.

Nos domicílios capixabas situados em área urbana foram contabilizados 85,7% do total de óbitos. Esse percentual é explicado pelo grau de urbanização estadual, que atingiu 83,4% em 2010. (Tabela 4 e Gráfico 6). Assim, quando o comportamento da mortalidade em áreas urbana e rural é avaliado ao longo dos anos de vida, este se mostra padrão, apresentando apenas leves diferenças em alguns dos grupos. Até os 14 anos de idade observa-se uma maior participação dos óbitos na área rural; entre 15 e 74 observa-se uma maior participação dos óbitos na área urbana; entre os 55 e 69 anos de idade as concentrações de óbitos nas duas áreas se aproximam, contudo, com uma leve superioridade para as mortes ocorridas na área urbana. A partir do grupo etário 75 a 79 anos a participação dos óbitos rurais superam a dos urbanos, situação que se inverte no grupo de idade de 95 a 99 anos e reverte no grupo aberto de 100 anos ou mais.

Na área urbana, 29 municípios apresentaram percentuais de óbitos de menores de 1 ano de idade mais baixos do que a média estadual (3,1%). Os percentuais mais baixos foram encontrados em Alegre (0,6%), Mimoso do Sul (0,8%), Colatina (1,1%), Baixo Guandu (1,2%) São Gabriel da Palha (1,3%). No outro extremo, tem-se Marilândia (11,1%), Pedro Canário (8,3%), Mucurici (8,0%), Água Doce do Norte (7,7%) e Nova Venécia (7,3%).

Na área rural, a participação dos óbitos de menores de 1 ano de idade em relação ao total de óbitos assume valores maiores devido a dificuldade de acesso aos serviços básicos de saúde, concentrados nos centros urbanos. Ao todo, 31 municípios apresentam participação inferior à média do Estado (5,4%). No entanto, 5 municípios apresentam participação superior a 10%; Aracruz (15,4%), Marataízes (14,3%), João Neiva (11,1%), Rio Novo do Sul (10,6%) e Vargem Alta (10,3%) (Tabela 7).

**Gráfico 1 - Percentual de subregistro de nascimento de por pessoas até 10 anos, por grupo de idade**  
Espírito Santo – Censo 2010

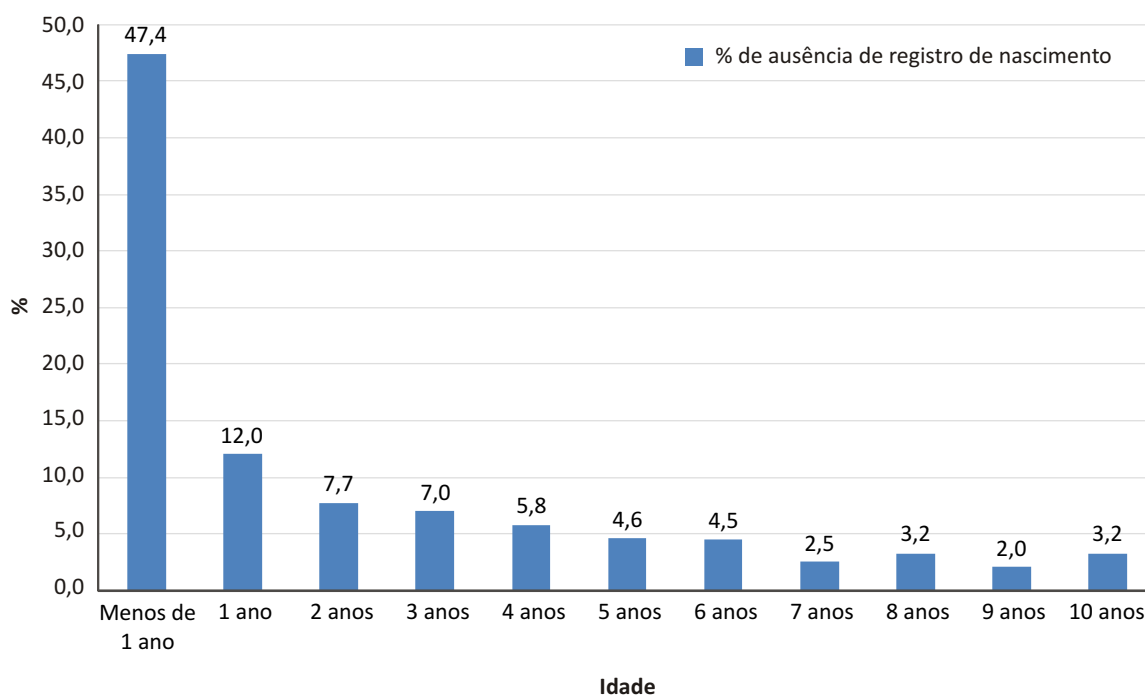

Fonte: Censo Demográfico 2010.  
Elaboração: Economia do Setor Público e do Bem-Estar – IJSN.

**Gráfico 2 - Percentual de subregistro de nascimento por classes de rendimento nominal mensal domiciliar per capita (salário mínimo) de pessoas de até 10 anos**  
Espírito Santo – Censo 2010

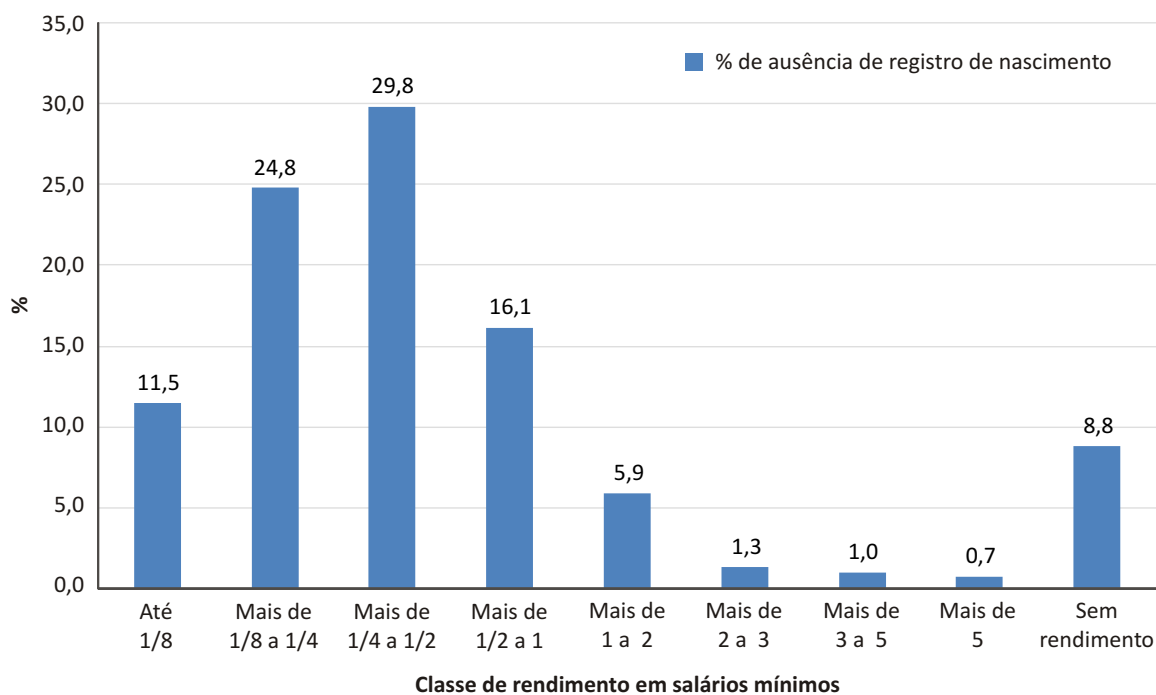

Fonte: Censo Demográfico 2010.  
Elaboração: Economia do Setor Público e do Bem-Estar – IJSN.

**Gráfico 3 - Razão de sexo da população e razão de sexo dos óbitos, em ordem decrescente, segundo os Municípios do Espírito Santo**  
Censo 2010

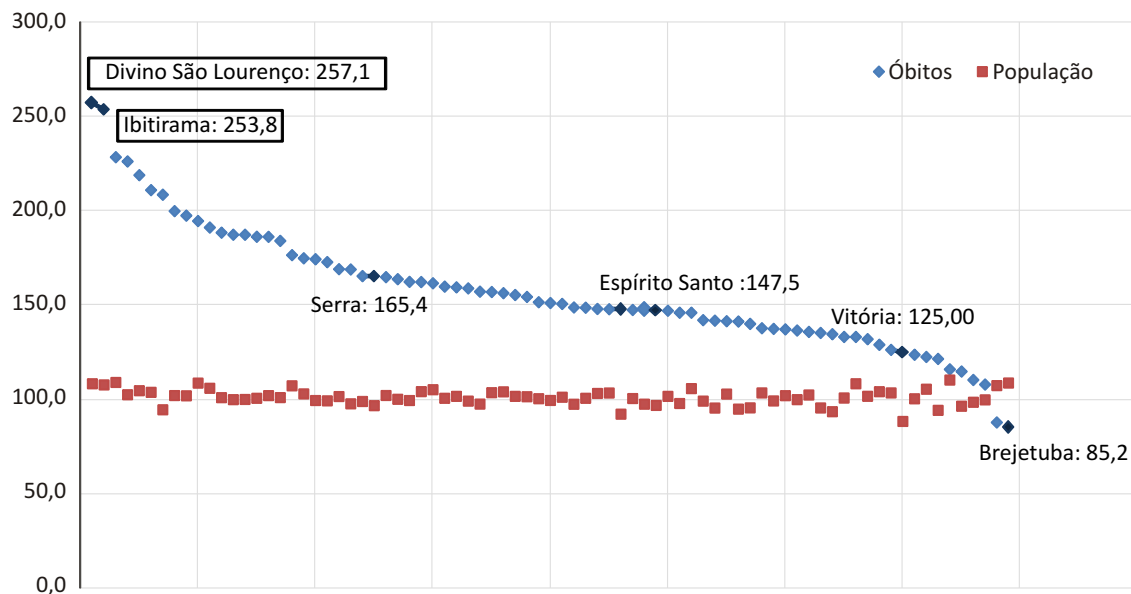

Fonte: Censo Demográfico 2010.  
Elaboração: Economia do Setor Público e do Bem-Estar – IJSN.

**Gráfico 4 - Proporção de óbitos masculinos e femininos no total de óbitos de cada grupo de idade**  
Espírito Santo – Censo 2010

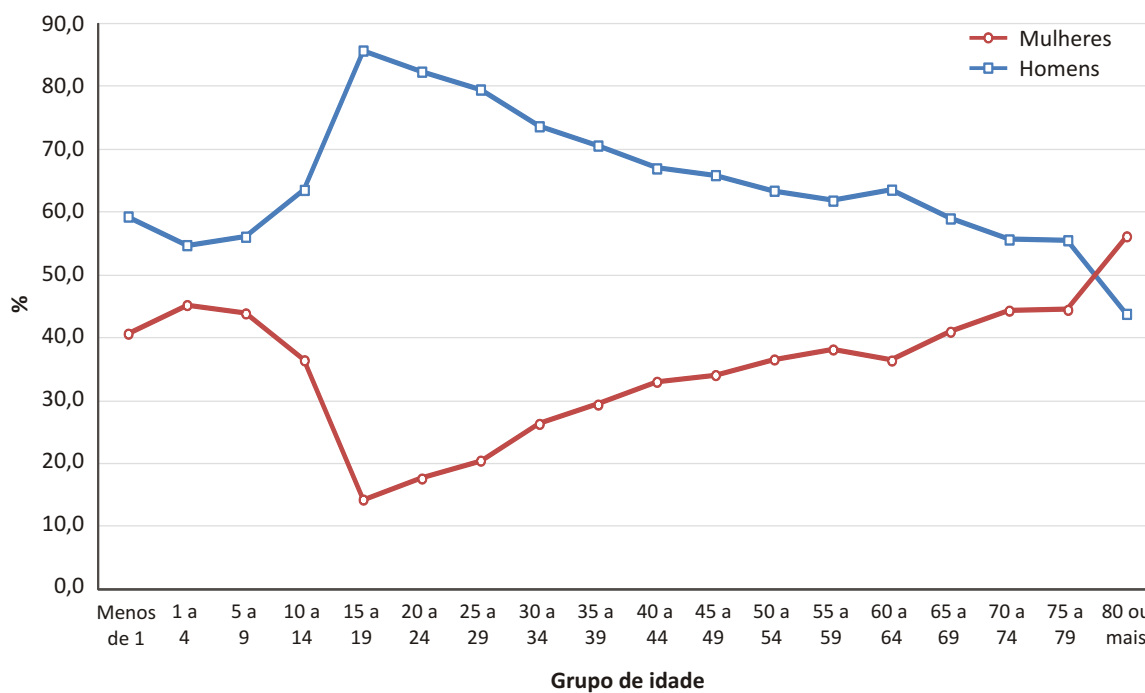

Fonte: Censo Demográfico 2010.  
Elaboração: Economia do Setor Público e do Bem-Estar – IJSN.

**Gráfico 5 - Razão entre o número de óbitos masculinos e femininos, segundo os grupos de idade**  
Brasil e Espírito Santo – Censo 2010

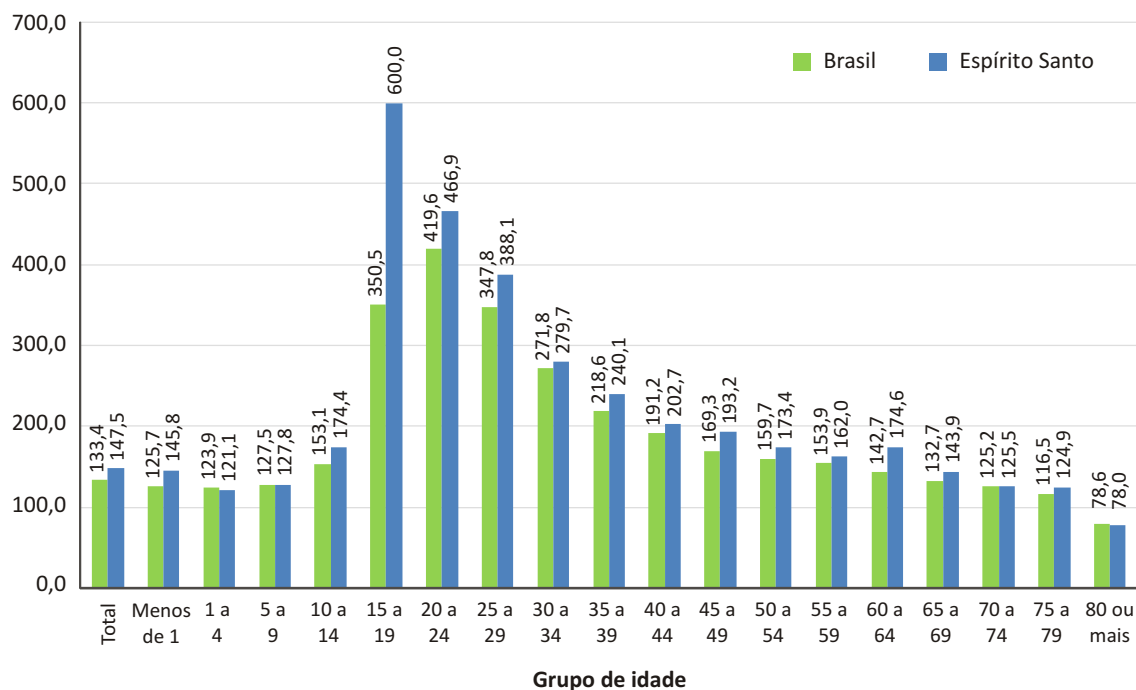

Fonte: Censo Demográfico 2010.  
Elaboração: Economia do Setor Público e do Bem-Estar – IJSN.

**Gráfico 6 - Distribuição percentual dos óbitos, por situação do domicílio, segundo os grupos de idade**  
Espírito Santo – Censo 2010

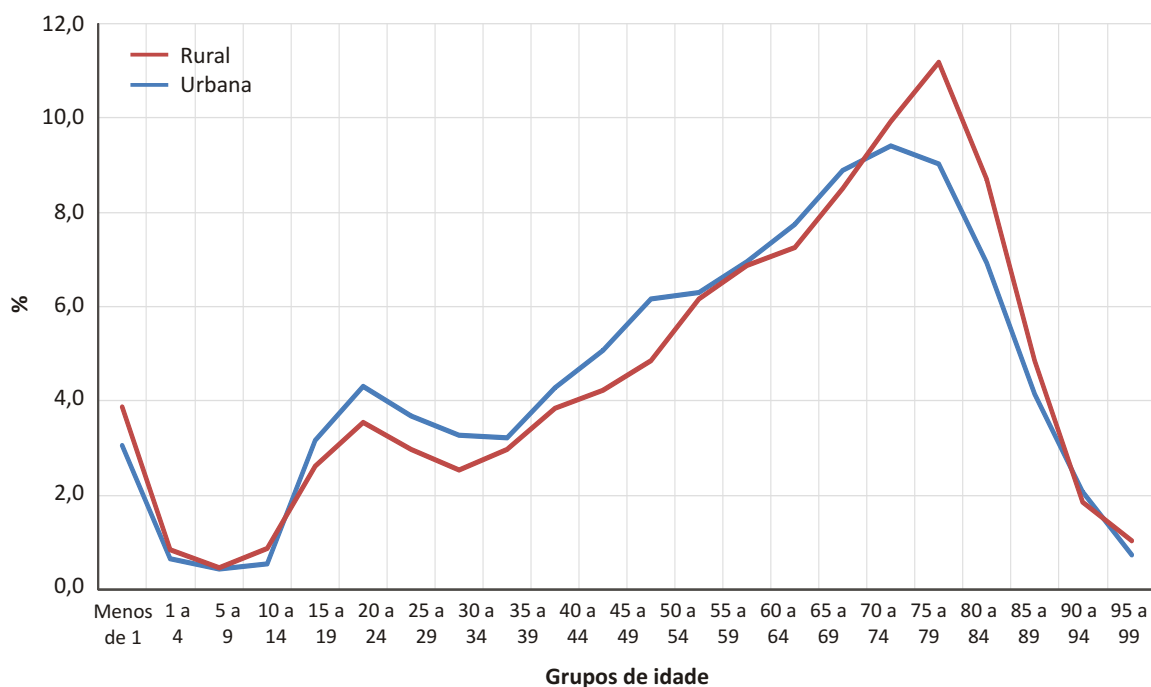

Fonte: Censo Demográfico 2010.  
Elaboração: Economia do Setor Público e do Bem-Estar – IJSN.

**Tabela 1 - Pessoas de até 10 anos de idade, por existência e tipo de registro de nascimento, segundo as mesorregiões, as microrregiões, os municípios, os distritos, os subdistritos e os bairros Espírito Santo – Censo 2010**

Municípios	Pessoas de até 10 anos de idade				Proporção de pessoas com registro civil de nascimento (%)
	Total	Existência de registro de nascimento			
		Tinham	Não tinham	Não sabiam	
<b>Espírito Santo</b>	<b>570.889</b>	<b>569.845</b>	<b>831</b>	<b>206</b>	<b>99,8</b>
Afonso Cláudio	4.960	4.954	5	1	99,9
Água Doce do Norte	1.977	1.966	11	-	99,4
Águia Branca	1.575	1.573	2	-	99,9
Alegre	4.570	4.563	6	1	99,8
Alfredo Chaves	1.961	1.959	1	1	99,9
Alto Rio Novo	1.274	1.270	4	-	99,7
Anchieta	3.929	3.928	1	-	100,0
Apiacá	1.138	1.136	1	1	99,8
Aracruz	14.525	14.510	11	4	99,9
Atilio Vivacqua	1.582	1.581	1	-	99,9
Baixo Guandu	4.605	4.594	9	2	99,8
Barra de São Francisco	6.616	6.606	10	-	99,8
Boa Esperança	2.502	2.493	8	1	99,6
Bom Jesus do Norte	1.432	1.430	2	-	99,9
Brejetuba	2.363	2.358	4	1	99,8
Cachoeiro de Itapemirim	29.373	29.351	19	3	99,9
Cariacica	60.519	60.368	117	34	99,8
Castelo	4.851	4.845	4	2	99,9
Colatina	15.798	15.774	20	4	99,8
Conceição da Barra	5.559	5.554	4	1	99,9
Conceição do Castelo	1.914	1.914	-	-	100,0
Divino de São Lourenço	810	808	2	-	99,8
Domingos Martins	4.957	4.950	4	3	99,9
Dores do Rio Preto	1.126	1.124	2	-	99,8
Ecoporanga	3.953	3.950	3	-	99,9
Fundão	2.856	2.850	5	1	99,8
Governador Lindenberg	1.741	1.740	1	-	99,9
Guaçuí	4.626	4.619	6	1	99,8
Guarapari	17.360	17.322	34	4	99,8
Ibatiba	3.983	3.977	6	-	99,8
Ibiraçu	1.711	1.707	4	-	99,8
Ibitirama	1.810	1.807	3	-	99,8
Iconha	1.602	1.602	-	-	100,0
Irupi	2.173	2.169	2	2	99,8
Itaguaçu	1.910	1.908	2	-	99,9
Itapemirim	5.617	5.608	6	3	99,8
Itarana	1.508	1.502	5	1	99,6
Lúna	4.807	4.801	5	1	99,9
Jaguaré	4.797	4.787	8	2	99,8

Continua

Continuação

Municípios	Pessoas de até 10 anos de idade				Proporção de pessoas com registro civil de nascimento (%)
	Total	Existência de registro de nascimento			
		Tinham	Não tinham	Não sabiam	
Jerônimo Monteiro	1.619	1.616	2	1	99,8
João Neiva	2.133	2.132	1	-	100,0
Laranja da Terra	1.401	1.400	-	1	99,9
Linhares	25.711	25.663	32	13	99,8
Mantenópolis	2.287	2.277	8	2	99,6
Marataízes	5.738	5.723	12	3	99,7
Marechal Floriano	2.279	2.275	4	-	99,8
Marilândia	1.456	1.455	1	-	99,9
Mimoso do Sul	3.840	3.839	-	1	100,0
Montanha	2.950	2.943	4	3	99,8
Mucurici	917	914	2	1	99,7
Muniz Freire	3.124	3.119	4	1	99,8
Muqui	2.161	2.159	1	1	99,9
Nova Venécia	7.399	7.391	6	2	99,9
Pancas	3.811	3.806	5	-	99,9
Pedro Canário	4.650	4.638	6	6	99,7
Pinheiros	4.327	4.310	15	2	99,6
Piúma	2.991	2.983	8	-	99,7
Ponto Belo	1.171	1.170	1	-	99,9
Presidente Kennedy	1.647	1.647	-	-	100,0
Rio Bananal	2.740	2.733	1	6	99,7
Rio Novo do Sul	1.635	1.632	2	-	99,8
Santa Leopoldina	1.890	1.889	1	-	99,9
Santa Maria de Jetibá	5.637	5.635	2	-	100,0
Santa Teresa	3.032	3.030	2	-	99,9
São Domingos do Norte	1.259	1.258	-	1	99,9
São Gabriel da Palha	4.839	4.835	4	-	99,9
São José do Calçado	1.515	1.514	1	-	99,9
São Mateus	19.675	19.644	22	9	99,8
São Roque do Canaã	1.638	1.635	3	-	99,8
Serra	73.263	73.063	169	29	99,7
Sooretama	5.131	5.119	8	4	99,8
Vargem Alta	3.348	3.343	3	2	99,9
Venda Nova do Imigrante	3.063	3.061	1	1	99,9
Viana	11.133	11.108	17	8	99,8
Vila Pavão	1.334	1.332	2	-	99,9
Vila Valério	2.294	2.289	5	-	99,8
Vila Velha	61.196	61.079	100	17	99,8
Vitória	44.285	44.228	38	18	99,9

Fonte: Censo Demográfico 2010.

Elaboração: Economia do Setor Público e do Bem-Estar – IJSN.

**Tabela 2 - Óbitos, por sexo e razões de sexo dos óbitos e Razões de sexo da população, segundo os Municípios do Espírito Santo Censo 2010**

Municípios	Óbitos, por sexo			Razões de sexo	
	Total	Homens	Mulheres	Óbitos	População
<b>Espírito Santo</b>	<b>18.400</b>	<b>10.966</b>	<b>7.434</b>	<b>147,5</b>	<b>97,0</b>
Afonso Cláudio	178	106	72	147,2	101,9
Água Doce do Norte	59	34	25	136,0	102,6
Águia Branca	67	44	23	191,3	106,1
Alegre	200	105	95	110,5	98,7
Alfredo Chaves	77	43	34	126,5	103,7
Alto Rio Novo	39	24	15	160,0	100,8
Anchieta	135	83	52	159,6	101,9
Apiacá	54	35	19	184,2	101,2
Aracruz	354	205	149	137,6	99,4
Atilio Vivacqua	58	34	24	141,7	103,0
Baixo Guandu	186	107	79	135,4	95,7
Barra de São Francisco	209	125	84	148,8	100,8
Boa Esperança	90	60	30	200,0	102,3
Bom Jesus do Norte	54	31	23	134,8	93,7
Brejetuba	50	23	27	85,2	108,9
Cachoeiro de Itapemirim	1.021	599	422	141,9	95,7
Cariacica	1.915	1.122	793	141,5	95,1
Castelo	161	100	61	163,9	100,3
Colatina	736	404	332	121,7	94,4
Conceição da Barra	162	101	61	165,6	99,1
Conceição do Castelo	67	40	27	148,1	103,4
Divino de São Lourenço	25	18	7	257,1	108,5
Domingos Martins	178	103	75	137,3	102,2
Dores do Rio Preto	35	22	13	169,2	101,7
Ecoporanga	109	64	45	142,2	99,3
Fundão	101	64	37	173,0	99,4
Governador Lindenberg	46	32	14	228,6	109,2
Guaçuí	215	115	100	115,0	96,6
Guarapari	579	338	241	140,2	95,7
Ibatiba	130	74	56	132,1	101,9
Ibiraçu	64	38	26	146,2	98,1
Ibitirama	46	33	13	253,8	107,9
Iconha	67	46	21	219,0	104,8
Irupi	64	38	26	146,2	105,9
Itaguaçu	90	55	35	157,1	103,7
Itapemirim	150	83	67	123,9	100,5
Itarana	73	44	29	151,7	100,6
Iúna	140	89	51	174,5	99,6
Jaguaré	125	83	42	197,6	102,1

Continua



Continuação

Municípios	Óbitos, por sexo			Razões de sexo	
	Total	Homens	Mulheres	Óbitos	População
Jerônimo Monteiro	71	48	23	208,7	94,7
João Neiva	117	70	47	148,9	97,7
Laranja da Terra	59	36	23	156,5	104,2
Linhares	702	431	271	159,0	99,3
Mantenópolis	77	40	37	108,1	100,0
Marataízes	193	118	75	157,3	97,7
Marechal Floriano	69	40	29	137,9	103,7
Marilândia	52	31	21	147,6	100,7
Mimoso do Sul	153	92	61	150,8	101,4
Montanha	101	66	35	188,6	101,1
Mucurici	33	21	12	175,0	103,1
Muniz Freire	106	66	40	165,0	102,3
Muqui	84	51	33	154,5	101,6
Nova Venécia	232	151	81	186,4	100,8
Pancas	110	62	48	129,2	104,3
Pedro Canário	138	90	48	187,5	100,1
Pinheiros	147	84	63	133,3	101,0
Piúma	104	62	42	147,6	97,7
Ponto Belo	46	30	16	187,5	100,2
Presidente Kennedy	56	38	18	211,1	104,0
Rio Bananal	83	53	30	176,7	107,4
Rio Novo do Sul	62	43	19	226,3	102,7
Santa Leopoldina	67	36	31	116,1	110,5
Santa Maria de Jetibá	178	110	68	161,8	105,3
Santa Teresa	116	67	49	136,7	100,1
São Domingos do Norte	63	36	27	133,3	108,5
São Gabriel da Palha	191	115	76	151,3	99,7
São José do Calçado	63	39	24	162,5	99,6
São Mateus	522	328	194	169,1	97,9
São Roque do Canaã	46	28	18	155,6	101,9
Serra	1.890	1.178	712	165,4	96,9
Sooretama	124	74	50	148,0	103,6
Vargem Alta	98	54	44	122,7	105,6
Venda Nova do Imigrante	63	41	22	186,4	102,2
Viana	370	229	141	162,4	104,3
Vila Pavão	47	22	25	88,0	107,5
Vila Valério	56	37	19	194,7	108,9
Vila Velha	2.063	1.230	833	147,7	92,4
Vitória	1.539	855	684	125,00	88,5

Fonte: Censo Demográfico 2010.

Elaboração: Economia do Setor Público e do Bem-Estar – IJSN.

**Tabela 3 - Óbitos, total, de pessoas menores de 1 ano de idade e de pessoas de 70 anos ou mais de idade, em números absolutos e participação relativa, segundo os Municípios do Espírito Santo Censo 2010**

Municípios	Óbitos				
	Absoluto			Participação (%)	
	Total	Pessoas menores de 1	Pessoas de 70 anos ou mais	Pessoas menores de 1	Pessoas de 70 anos ou mais
<b>Espírito Santo</b>	<b>18.400</b>	<b>585</b>	<b>7.708</b>	<b>3,2</b>	<b>41,9</b>
Afonso Cláudio	178	8	86	4,5	48,3
Água Doce do Norte	59	3	15	5,1	25,4
Águia Branca	67	3	27	4,5	40,3
Alegre	200	4	114	2,0	57,0
Alfredo Chaves	77	3	34	3,9	44,2
Alto Rio Novo	39	1	22	2,6	56,4
Anchieta	135	3	56	2,2	41,5
Apiacá	54	3	26	5,6	48,1
Aracruz	354	10	154	2,8	43,5
Atilio Vivacqua	58	2	22	3,4	37,9
Baixo Guandu	186	2	93	1,1	50,0
Barra de São Francisco	209	10	89	4,8	42,6
Boa Esperança	90	4	36	4,4	40,0
Bom Jesus do Norte	54	2	31	3,7	57,4
Brejetuba	50	3	19	6,0	38,0
Cachoeiro de Itapemirim	1.021	22	439	2,2	43,0
Cariacica	1.915	76	689	4,0	36,0
Castelo	161	4	81	2,5	50,3
Colatina	736	10	352	1,4	47,8
Conceição da Barra	162	8	58	4,9	35,8
Conceição do Castelo	67	1	29	1,5	43,3
Divino de São Lourenço	25	-	11	-	44,0
Domingos Martins	178	3	87	1,7	48,9
Dores do Rio Preto	35	1	20	2,9	57,1
Ecoporanga	109	-	65		59,6
Fundão	101	3	38	3,0	37,6
Governador Lindenberg	46	1	19	2,2	41,3
Guaçuí	215	6	101	2,8	47,0
Guarapari	579	18	238	3,1	41,1
Ibatiba	130	6	66	4,6	50,8
Ibiraçu	64	1	28	1,6	43,8
Ibitirama	46	1	17	2,2	37,0
Iconha	67	2	42	3,0	62,7
Irupi	64	2	22	3,1	34,4
Itaguaçu	90	3	44	3,3	48,9
Itapemirim	150	7	58	4,7	38,7
Itarana	73	1	49	1,4	67,1
Lúna	140	2	52	1,4	37,1
Jaguaré	125	3	56	2,4	44,8

Continua

Continuação

Municípios	Óbitos				
	Absoluto			Participação (%)	
	Total	Pessoas menores de 1	Pessoas de 70 anos ou mais	Pessoas menores de 1	Pessoas de 70 anos ou mais
Jerônimo Monteiro	71	2	45	2,8	63,4
João Neiva	117	2	65	1,7	55,6
Laranja da Terra	59	2	30	3,4	50,8
Linhares	702	30	262	4,3	37,3
Mantenópolis	77	3	39	3,9	50,6
Marataízes	193	6	94	3,1	48,7
Marechal Floriano	69	3	36	4,3	52,2
Marilândia	52	3	28	5,8	53,8
Mimoso do Sul	153	1	83	0,7	54,2
Montanha	101	3	44	3,0	43,6
Mucurici	33	2	8	6,1	24,2
Muniz Freire	106	5	54	4,7	50,9
Muqui	84	1	44	1,2	52,4
Nova Venécia	232	18	88	7,8	37,9
Pancas	110	5	52	4,5	47,3
Pedro Canário	138	11	39	8,0	28,3
Pinheiros	147	6	55	4,1	37,4
Piúma	104	4	48	3,8	46,2
Ponto Belo	46	-	23		50,0
Presidente Kennedy	56	1	23	1,8	41,1
Rio Bananal	83	6	35	7,2	42,2
Rio Novo do Sul	62	-	29		46,8
Santa Leopoldina	67	1	40	1,5	59,7
Santa Maria de Jetibá	178	4	84	2,2	47,2
Santa Teresa	116	4	63	3,4	54,3
São Domingos do Norte	63	-	22		34,9
São Gabriel da Palha	191	2	76	1,0	39,8
São José do Calçado	63	1	32	1,6	50,8
São Mateus	522	21	174	4,0	33,3
São Roque do Canaã	46	2	27	4,3	58,7
Serra	1.890	70	599	3,7	31,7
Sooretama	124	8	42	6,5	33,9
Vargem Alta	98	5	42	5,1	42,9
Venda Nova do Imigrante	63	3	28	4,8	44,4
Viana	370	18	139	4,9	37,6
Vila Pavão	47	-	27		57,4
Vila Valério	56	2	26	3,6	46,4
Vila Velha	2.063	46	857	2,2	41,5
Vitória	1.539	42	721	2,7	46,8

Fonte: Censo Demográfico 2010.

Elaboração: Economia do Setor Público e do Bem-Estar – IJSN.

**Tabela 4 - Óbitos, por sexo e razões de sexo dos óbitos e Razões de sexo da população, segundo os Municípios do Espírito Santo**  
Censo 2010

Municípios	Óbitos de pessoas menores de 1 ano de idade, por situação do domicílio					
	Urbana			Rural		
	Total	Menores de 1 ano	Participação relativa	Total	Menores de 1 ano	Participação relativa
<b>Espírito Santo</b>	<b>15.769</b>	<b>483</b>	<b>3,1</b>	<b>136.707</b>	<b>7.442</b>	<b>5,4</b>
Afonso Cláudio	117	7	6,0	2.631	102	3,9
Água Doce do Norte	39	3	7,7	61	1	1,6
Águia Branca	18	-	-	20	-	-
Alegre	156	1	0,6	49	3	6,1
Alfredo Chaves	42	1	2,4	44	3	6,8
Alto Rio Novo	28	1	3,6	35	2	5,7
Anchieta	108	2	1,9	11	-	-
Apiacá	41	1	2,4	27	1	3,7
Aracruz	308	7	2,3	13	2	15,4
Atilio Vivacqua	35	1	2,9	46	3	6,5
Baixo Guandu	162	2	1,2	23	1	4,3
Barra de São Francisco	129	3	2,3	24	-	-
Boa Esperança	75	4	5,3	80	7	8,8
Bom Jesus do Norte	50	2	4,0	15	-	-
Brejetuba	14	-	-	4	-	-
Cachoeiro de Itapemirim	946	19	2,0	36	3	8,3
Cariacica	1.873	75	4,0	75	3	4,0
Castelo	110	3	2,7	42	1	2,4
Colatina	648	7	1,1	51	1	2,0
Conceição da Barra	129	6	4,7	88	3	3,4
Conceição do Castelo	42	1	2,4	33	2	6,1
Divino de São Lourenço	11	-	-	25	-	-
Domingos Martins	44	-	-	14	-	-
Dores do Rio Preto	27	1	3,7	134	3	2,2
Ecoporanga	84	-	-	8	-	-
Fundão	83	3	3,6	25	-	-
Governador Lindenberg	25	-	-	18	-	-
Guaçuí	186	5	2,7	21	1	4,8
Guarapari	557	17	3,1	29	1	3,4
Ibatiba	93	5	5,4	22	1	4,5
Ibiraçu	51	1	2,0	37	1	2,7
Ibitirama	25	-	-	13	-	-
Iconha	38	1	2,6	21	1	4,8
Irupi	36	-	-	29	1	3,4
Itaguaçu	61	1	1,6	28	2	7,1
Itapemirim	104	6	5,8	29	2	6,9
Itarana	26	-	-	46	1	2,2
Lúna	93	2	2,2	47	1	2,1
Jaguaré	93	2	2,2	47	-	-

Continua

Continuação

Municípios	Óbitos de pessoas menores de 1 ano de idade, por situação do domicílio					
	Urbana			Rural		
	Total	Menores de 1 ano	Participação relativa	Total	Menores de 1 ano	Participação relativa
Jerônimo Monteiro	53	-	-	32	1	3,1
João Neiva	104	2	1,9	18	2	11,1
Laranja da Terra	25	-	-	13	-	-
Linhares	639	28	4,4	34	2	5,9
Mantenópolis	63	1	1,6	63	2	3,2
Marataízes	163	5	3,1	14	2	14,3
Marechal Floriano	44	2	4,5	30	1	3,3
Marilândia	27	3	11,1	25	1	4,0
Mimoso do Sul	119	1	0,8	25	-	-
Montanha	84	3	3,6	34	-	-
Mucurici	25	2	8,0	17	-	-
Muniz Freire	60	3	5,0	8	-	-
Muqui	60	-	-	46	2	4,3
Nova Venécia	165	12	7,3	24	1	4,2
Pancas	66	2	3,0	67	6	9,0
Pedro Canário	132	11	8,3	44	3	6,8
Pinheiros	121	5	4,1	6	-	-
Piúma	102	4	3,9	26	1	3,8
Ponto Belo	41	-	-	2	-	-
Presidente Kennedy	15	-	-	5	-	-
Rio Bananal	36	1	2,8	41	1	2,4
Rio Novo do Sul	38	-	-	47	5	10,6
Santa Leopoldina	20	-	-	24	-	-
Santa Maria de Jetibá	66	1	1,5	47	1	2,1
Santa Teresa	75	2	2,7	112	3	2,7
São Domingos do Norte	20	-	-	41	2	4,9
São Gabriel da Palha	149	2	1,3	43	-	-
São José do Calçado	54	1	1,9	42	-	-
São Mateus	411	16	3,9	9	-	-
São Roque do Canaã	24	1	4,2	111	5	4,5
Serra	1.888	70	3,7	22	1	4,5
Sooretama	95	5	5,3	2	-	-
Vargem Alta	37	2	5,4	29	3	10,3
Venda Nova do Imigrante	49	2	4,1	61	3	4,9
Viana	352	18	5,1	14	1	7,1
Vila Pavão	24	-	-	18	-	-
Vila Valério	22	-	-	23	-	-
Vila Velha	2.055	46	2,2	34	2	5,9
Vitória	1.539	42	2,7	8	-	-

Fonte: Censo Demográfico 2010.

Elaboração: Economia do Setor Público e do Bem-Estar – IJSN.

**Tabela 5 - Existência de registro de nascimento e proporção de pessoas de até 10 anos de idade, com registro civil de nascimento, por grupos de idade**  
Espírito Santo – Censo 2010

Situação do domicílio e idade	Pessoas de até 10 anos de idade				
	Total	Existência de registro de nascimento			Proporção de pessoas com registro civil de nascimento (%)
		Tinham	Não tinham	Não sabiam	
<b>Total</b>	<b>570.889</b>	<b>569.845</b>	<b>831</b>	<b>206</b>	<b>99,8</b>
Menos de 1 ano	48.994	48.576	394	23	99,1
1 ano	48.119	47.995	100	24	99,7
2 a 10 anos	473.776	473.274	337	159	99,9

Fonte: Censo Demográfico 2010.

Elaboração: Economia do Setor Público e do Bem-Estar – IJSN.

**Tabela 6 - Óbitos e Razão entre o número de óbitos masculinos e femininos, segundo os grupos de idade**  
Brasil e Espírito Santo – Censo 2010

Grupos de idade das pessoas ao falecerem	Óbitos				Razão de óbitos masculinos e femininos	
	Brasil		Espírito Santo		Brasil	Espírito Santo
	Homens	Mulheres	Homens	Mulheres		
Total	591.252	443.166	10.966	7.434	133,4	147,5
Menos de 1	19.523	15.532	347	238	125,7	145,8
1 a 4	4.830	3.898	69	57	123,9	121,1
5 a 9	2.821	2.212	46	36	127,5	127,8
10 a 14	3.867	2.525	68	39	153,1	174,4
15 a 19	16.946	4.835	486	81	350,5	600,0
20 a 24	25.848	6.160	635	136	419,6	466,9
25 a 29	23.926	6.879	524	135	347,8	388,1
30 a 34	21.509	7.914	428	153	271,8	279,7
35 a 39	21.273	9.731	413	172	218,6	240,1
40 a 44	25.467	13.319	519	256	191,2	202,7
45 a 49	29.835	17.619	599	310	169,3	193,2
50 a 54	37.453	23.455	697	402	159,7	173,4
55 a 59	40.487	26.311	713	440	153,9	162,0
60 a 64	46.337	32.480	812	465	142,7	174,6
65 a 69	49.680	37.443	832	578	132,7	143,9
70 a 74	54.927	43.873	905	721	125,2	125,5
75 a 79	55.159	47.360	969	776	116,5	124,9
80 ou mais	111.233	141.537	1.901	2.436	78,6	78,0

Fonte: Censo Demográfico 2010.

Elaboração: Economia do Setor Público e do Bem-Estar – IJSN.

**Tabela 7 - Óbitos, por situação do domicílio e sexo, segundo os grupos de idade da pessoa ao falecerem**  
Espírito Santo – Censo 2010

Grupos de idade das pessoas ao falecerem	Óbitos, por situação do domicílio e sexo					
	Urbana			Rural		
	Total	Homens	Mulheres	Total	Homens	Mulheres
<b>Espírito Santo</b>	<b>15.769</b>	<b>9.368</b>	<b>6.401</b>	<b>2.631</b>	<b>1.598</b>	<b>1.033</b>
Menos de 1 ano	483	280	203	102	67	35
1 a 4 anos	104	53	51	22	16	6
5 a 9 anos	70	38	32	12	8	4
10 a 14 anos	84	52	32	23	16	7
15 a 19 anos	498	426	72	69	60	9
20 a 24 anos	678	560	118	93	75	18
25 a 29 anos	581	464	117	78	60	18
30 a 34 anos	514	378	136	67	50	17
35 a 39 anos	507	355	152	78	58	20
40 a 44 anos	674	445	229	101	74	27
45 a 49 anos	798	519	279	111	80	31
50 a 54 anos	971	619	352	128	78	50
55 a 59 anos	991	607	384	162	106	56
60 a 64 anos	1.096	700	396	181	112	69
65 a 69 anos	1.219	717	502	191	115	76
70 a 74 anos	1.402	776	626	224	129	95
75 a 79 anos	1.484	815	669	261	154	107
80 a 84 anos	1.421	700	721	294	156	138
85 a 89 anos	1.090	484	606	229	115	114
90 a 94 anos	655	225	430	128	43	85
95 a 99 anos	327	117	210	49	18	31
100 anos ou mais	117	35	82	27	8	19
Sem declaração	5	3	2	1	-	1

Fonte: Censo Demográfico 2010.

Elaboração: Economia do Setor Público e do Bem-Estar – IJSN.

**Coordenação Geral**

Regis Mattos Teixeira  
Diretor-presidente (Interino)

Magnus William de Castro  
Coordenador de Economia do Setor Público e  
do Bem-Estar – IJSN

**Elaboração**

Lorena Zardo Trindade  
Economia do Setor Público e do Bem-Estar – IJSN

**Revisão**

Tatiana Kolodin Ferrari  
Economia do Setor Público e do Bem-Estar – IJSN

**Editoração**

João Vitor André  
Assessoria de Relacionamento Institucional – ARIN