

EMPREGO FORMAL – Junho/2011

O mercado de trabalho formal capixaba registrou saldo líquido negativo em junho (-1.693), impactado pelo fechamento de postos de trabalho no setor agropecuário. Já no segundo trimestre do ano contabilizou-se a geração de +19.640 vagas.

De acordo com os dados divulgados pelo Cadastro Geral de Empregados e Desempregados (CAGED), o mercado de trabalho formal capixaba registrou saldo líquido negativo entre admissões e demissões no mês de junho de 2011, com perda de -1.693 postos de trabalho com carteira assinada. Com esse resultado o Espírito Santo contabilizou, em junho de 2011, um estoque de 726.909 trabalhadores com carteira assinada, que representa uma diminuição de -0,23% em relação ao estoque do mês anterior.

A queda do emprego formal no mês de junho tem caráter sazonal, como pode ser observado pelo Gráfico 1. Esse resultado é influenciado pelo setor *Agropecuário*, que registrou o fechamento de -3.923 postos de trabalho, em face do fim do período de colheita do café. Por outro lado, com exceção da *Administração Pública*, os demais setores apresentaram saldo líquido positivo, com destaque para a geração de vagas no setor de *Serviços* (+844) e *Indústria de Transformação* (+512) (Gráfico 5). No caso do setor de *Serviços*, apenas o *Comércio* e *Administração de Imóveis* registrou fechamento de postos de trabalho (-365), ao passo que *Transporte* e *Comunicação* obteve o maior saldo positivo (+501). Na *Indústria de Transformação* o destaque fica por conta do subsetor de *Produtos Alimentícios e Bebidas*, com a geração de +321 postos de trabalho com carteira assinada (Tabela 2).

No mês de junho de 2011, observou-se um aumento da taxa de rotatividade em praticamente todos os setores. As maiores taxas foram verificadas nos setores *Agropecuário* (10,7%) e *Construção Civil* (8,68%). Na comparação entre semestres, observou-se um crescimento acentuado na rotatividade da *Agropecuária*, que passou de 4,96% no 1º semestre, para 9,03% no 2º semestre de 2011 (Gráfico 6).

Dentre os dezoito municípios capixabas com mais de 30 mil habitantes, dez deles apresentaram expansão no emprego. O maior aumento foi registrado no município da Serra (+1.296), ancorado nas contratações da *Construção Civil* (+437), *Serviços* (+427) e da Indústria de *Transformação* (+247) (Tabela 3).

No segundo trimestre de 2011 foram geradas +19.640 vagas, +4.277 empregos a mais que o segundo trimestre de 2010, sendo o terceiro maior saldo da série histórica para o período (Gráfico 3).

No fechamento do primeiro semestre do ano contabiliza-se a geração de +28.105 vagas, superando o registrado no mesmo período do ano anterior (+27.106). O destaque do primeiro semestre fica por conta dos municípios de Serra (+3.743), Vitória (+3.435) e Vila Velha (+2.435) (Gráfico 7).

Gráfico 1 - Evolução do Emprego Formal no Espírito Santo
Saldo líquido (admissões-demissões) mensal

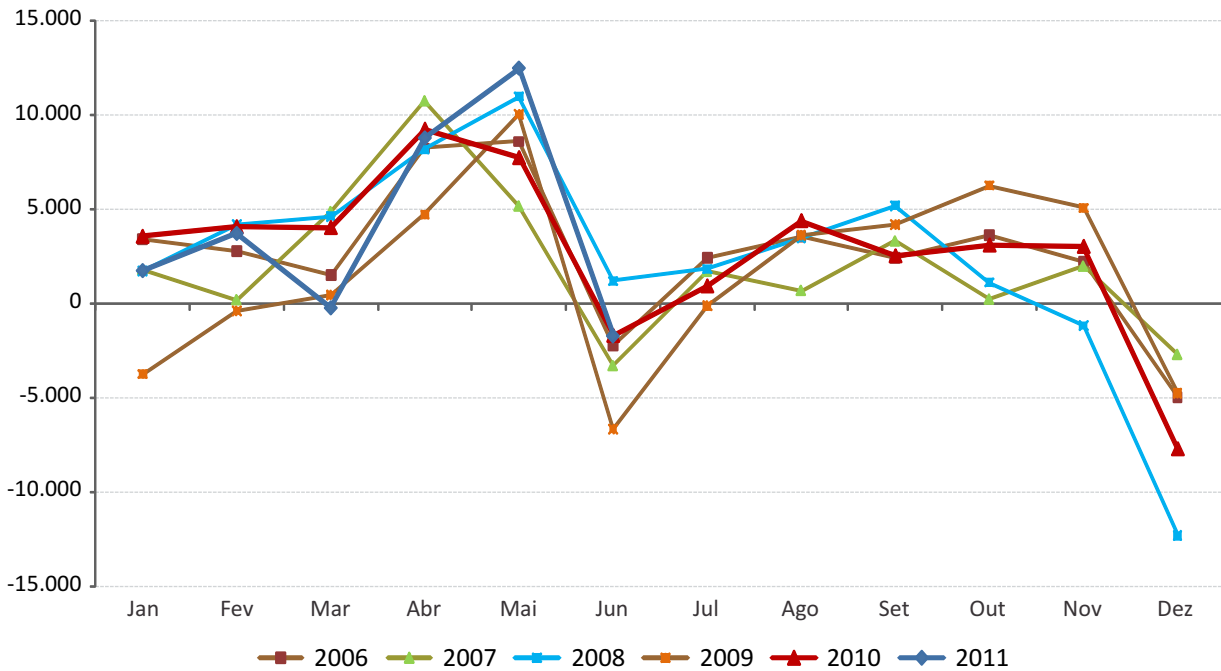

Fonte: CAGED/ MTE.
Elaboração: Economia do Setor Público e do Bem-Estar – IJSN.

Gráfico 2 - Evolução do Emprego Formal no Espírito Santo – 2003 a 2011
Saldo líquido (admissões-demissões)

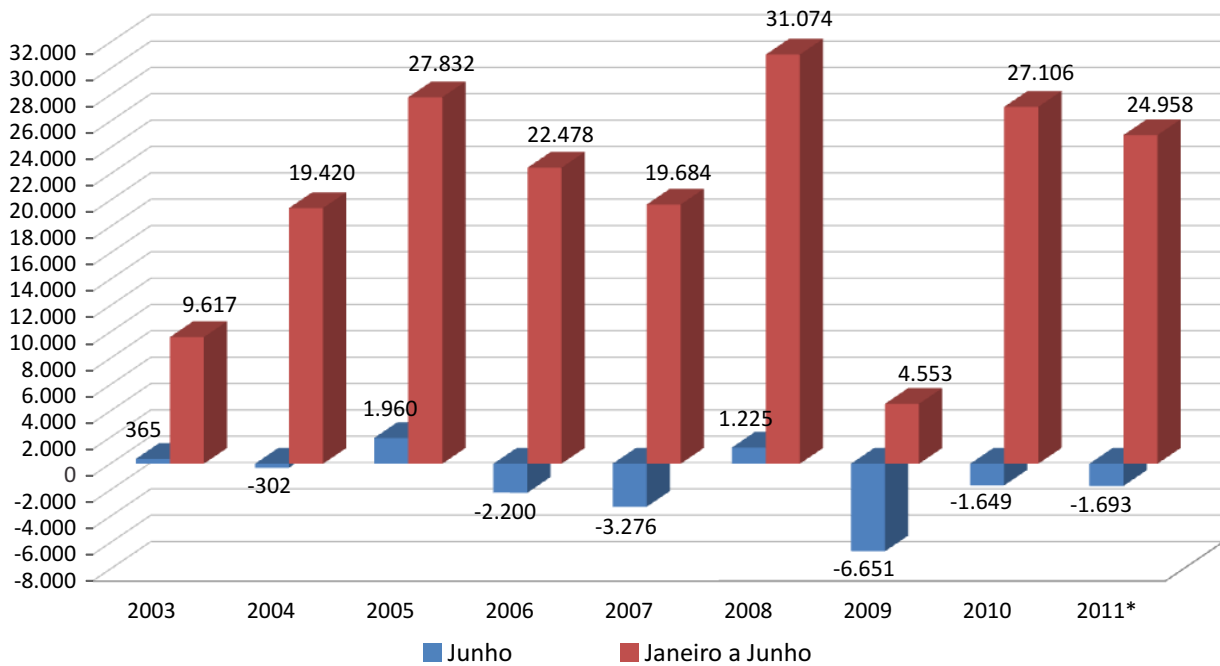

Fonte: CAGED/ MTE.
Elaboração: Economia do Setor Público e do Bem-Estar – IJSN.

Gráfico 3 - Evolução do Emprego Formal no Espírito Santo
Saldo líquido (admissões-demissões) trimestral

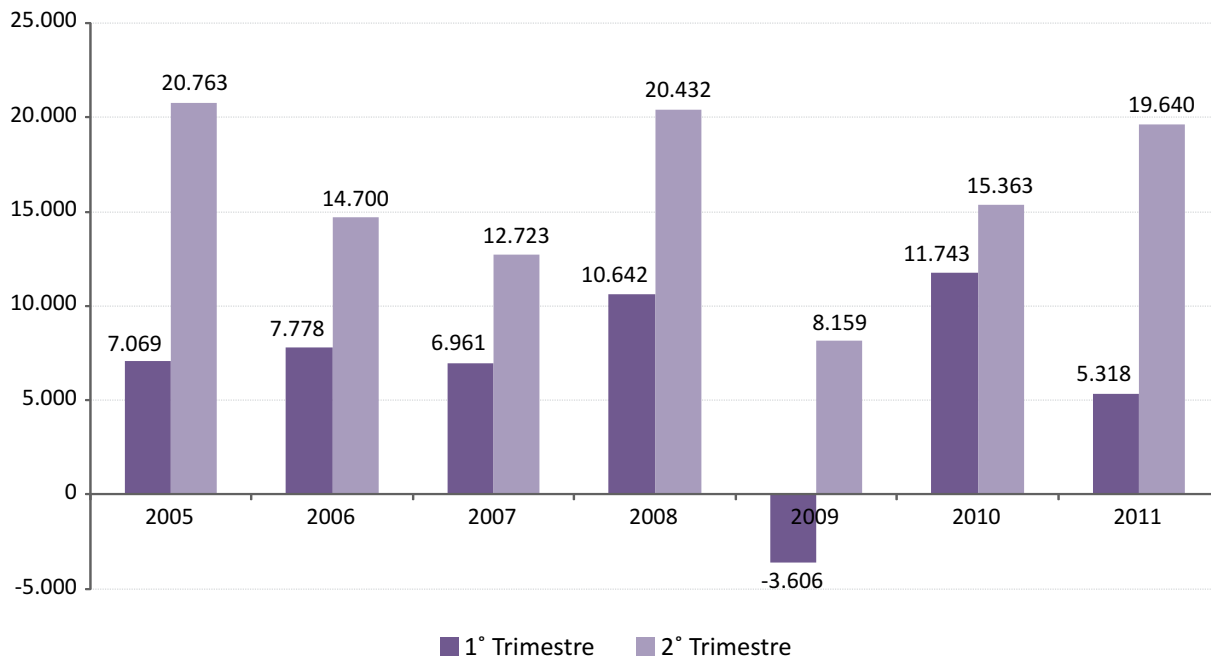

Fonte: CAGED/ MTE.
Elaboração: Economia do Setor Público e do Bem-Estar – IJSN.

Gráfico 4 - Evolução do Emprego Formal no Espírito Santo
Saldo líquido (admissões-demissões)

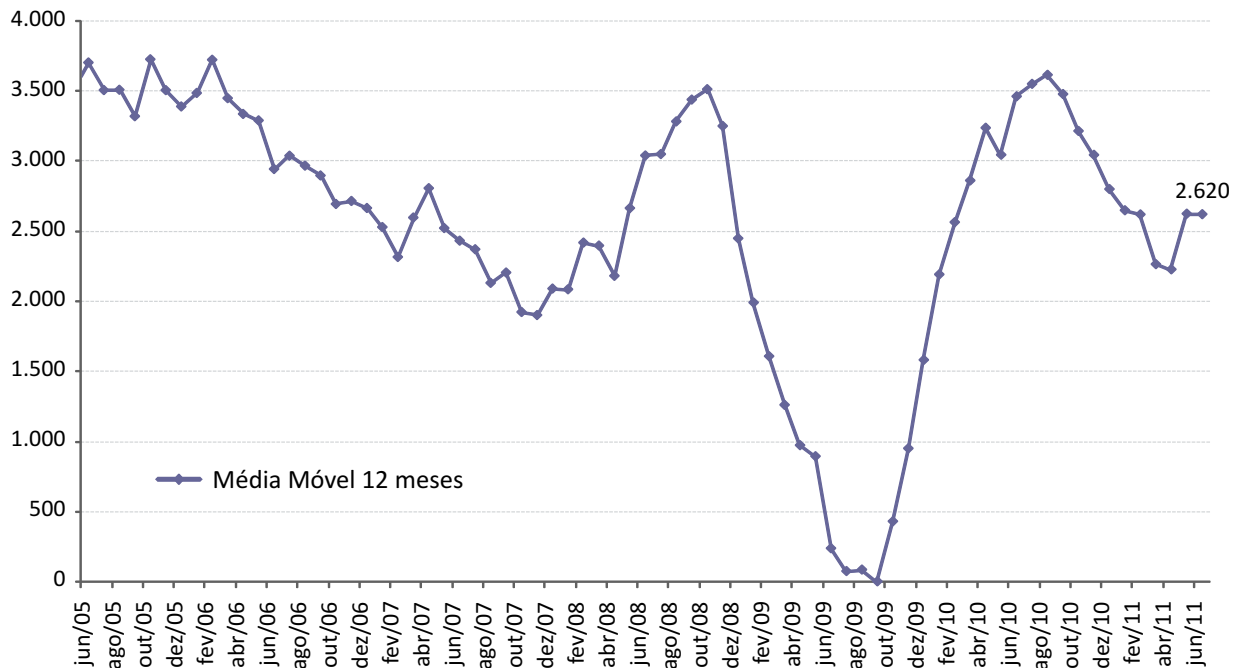

Fonte: CAGED/ MTE.
Elaboração: Economia do Setor Público e do Bem-Estar – IJSN.

Gráfico 5 - Emprego Formal no Espírito Santo por Atividades no Espírito Santo
Saldo líquido (admissões-demissões)

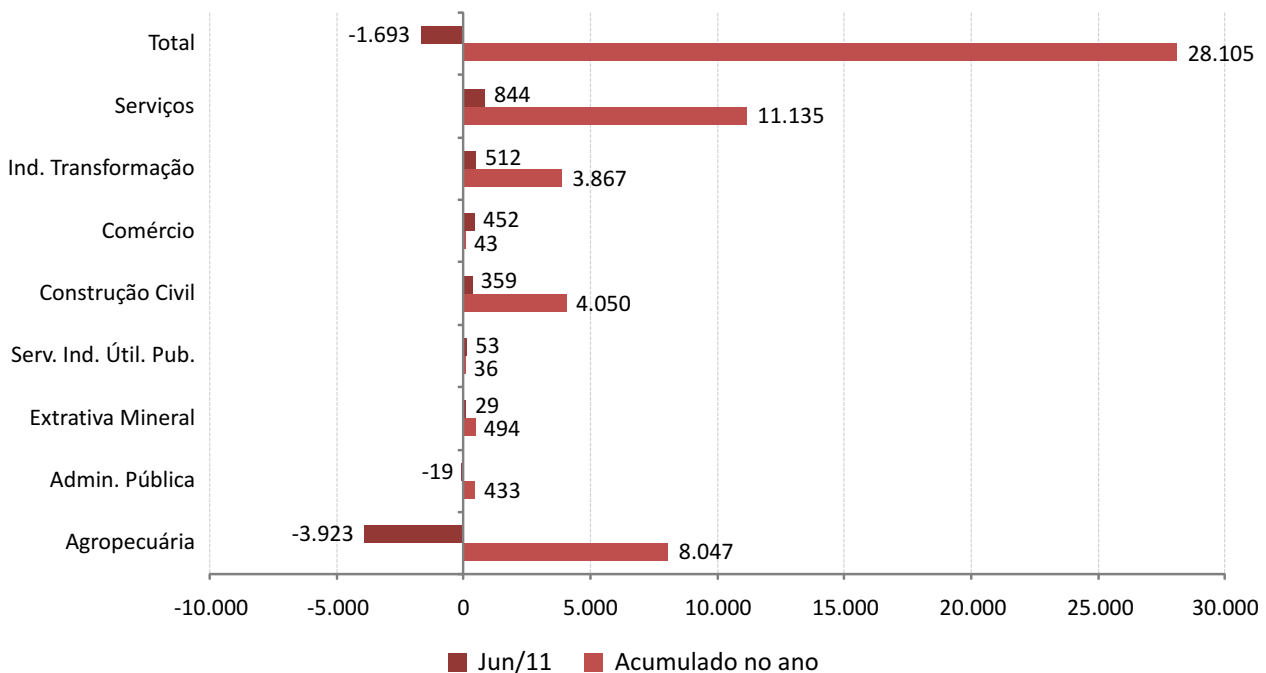

Fonte: CAGED/ MTE.

Elaboração: Economia do Setor Público e do Bem-Estar – IJSN.

Gráfico 6 - Taxa de Rotatividade segundo Atividade Econômica, Espírito Santo

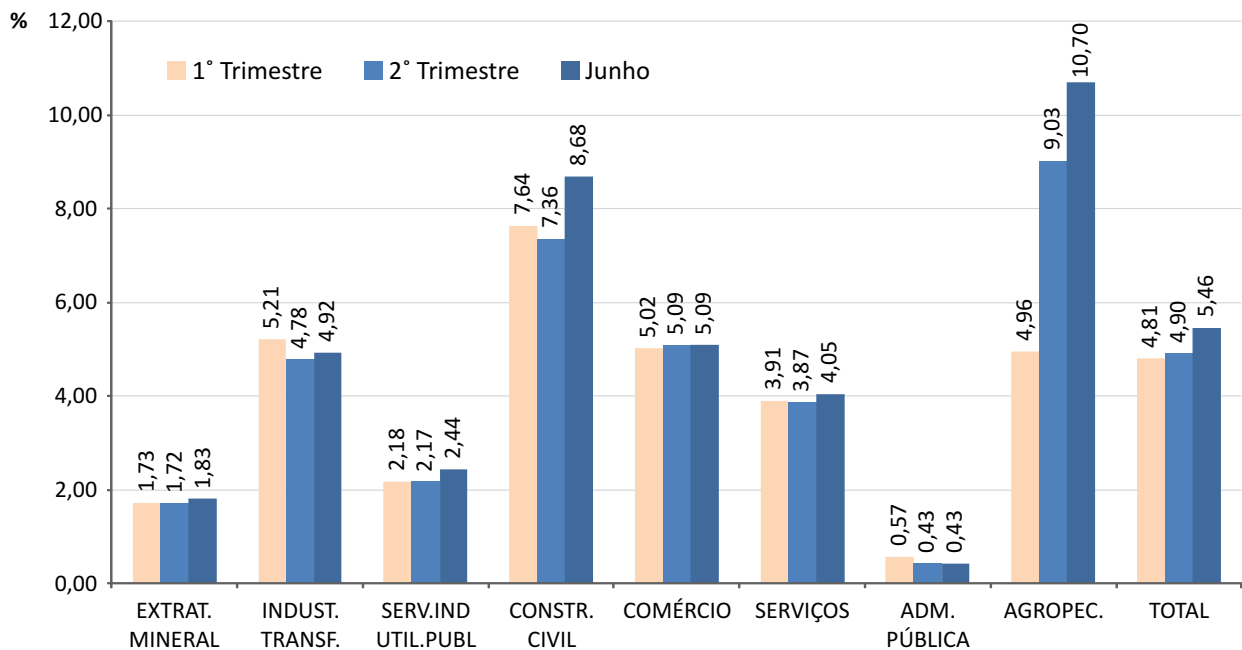

Fonte: CAGED/ MTE.

Elaboração: Economia do Setor Público e do Bem-Estar – IJSN.

Gráfico 7 - Emprego Formal nos Municípios com mais de 30.000 Habitantes do Espírito Santo
Acumulado de janeiro a junho de 2011 – Saldo líquido (admissões-demissões)

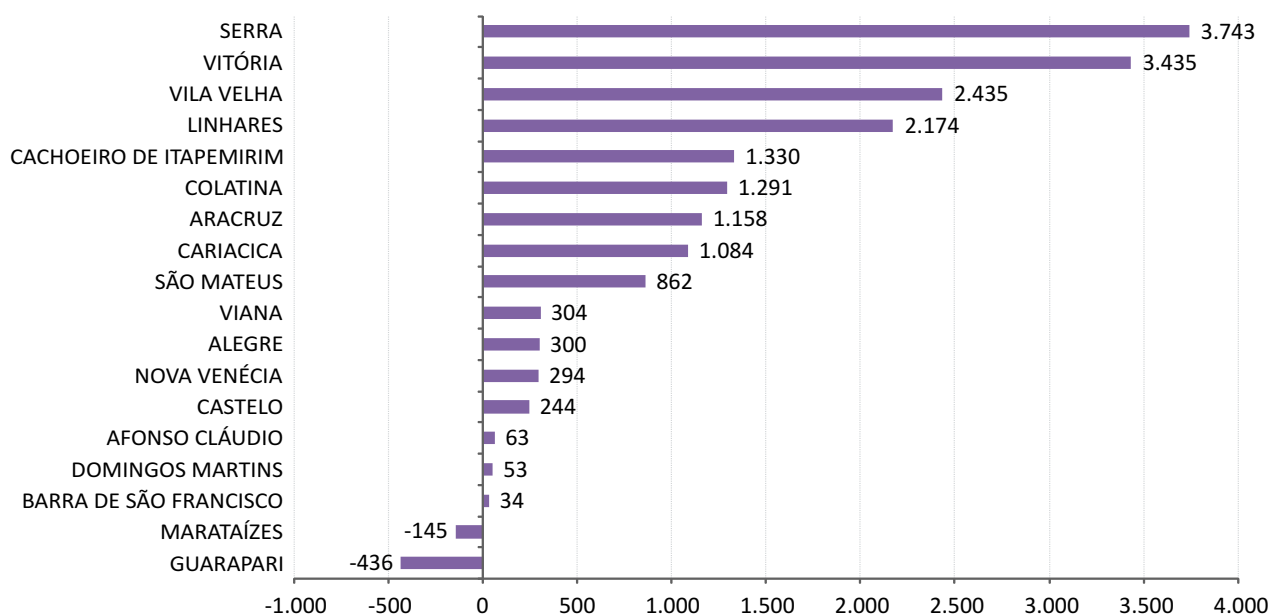

Fonte: CAGED/ MTE.

Elaboração: Economia do Setor Público e do Bem-Estar – IJSN.

Tabela 1 - Evolução do Emprego por Setor de Atividade Econômica – ES

Setores	jun/10	jun/11	Acumulado no ano (1)	Acumulado 12 meses (1)
Extrativa Mineral	137	29	494	803
Ind. Transformação	551	512	3.867	3.714
Serv. Ind. Útil. Pub.	8	53	36	100
Construção Civil	634	359	4.050	4.100
Comércio	169	452	43	8.480
Serviços	1.237	844	11.135	18.349
Admin. Pública	4	-19	433	-81
Agropecuária	-4.389	-3.293	8.047	2.105
Total	-1.649	-1.693	28.105	37.570

Fonte: CAGED/ MTE.

Elaboração: Economia do Setor Público e do Bem-Estar – IJSN.

(1) Resultados acrescidos de ajustes das declarações recebidas fora do prazo.

Tabela 2 - Evolução do Emprego por Subsetor de Atividade Econômica – ES

SETORES	SALDO			
	jun/11	Variação mensal (1)	Acumulado no ano (2)	Acumulado 12 meses (2)
Extrativa Mineral	29	0,23	494	803
Indústria de Transformação	512	0,42	3.867	3.714
Produtos Minerais não metálicos	60	0,25	951	1.588
Metalúrgica	263	1,64	678	-255
Mecânica	-319	-3,13	689	847
Materiais Elétricos e Comunicação	54	4,30	281	284
Materiais de Transporte	30	2,68	33	76
Madeira e Mobiliário	20	0,22	115	358
Papel, papelão e editoração	-40	-0,77	-105	-55
Borracha, fumo e couros	16	0,70	5	66
Química e produtos farmacêuticos	-66	-0,76	784	1.091
Têxtil, Vestuário	135	0,77	181	59
Calçados	38	2,24	281	293
Produtos Alimentícios e Bebidas	321	1,24	-26	-638
Serviços Ind. de Utilidade Pública	53	0,62	36	100
Construção Civil	359	0,55	4.050	4.100
Comércio	452	0,27	43	8.480
Comércio Varejista	376	0,27	-775	6.850
Comércio Atacadista	76	0,26	818	1.630
Serviços	844	0,28	11.135	18.349
Instituições Financeiras	19	0,18	215	487
Comércio e Administração de Imóveis	-365	-0,51	2.714	5.335
Transporte e Comunicação	501	0,94	2.476	4.290
Alojamento e Alimentação	418	0,38	2.744	5.192
Médicos e Odontológicos	99	0,33	1.093	2.060
Ensino	172	0,79	1.893	985
Administração Pública	-19	-0,22	433	-81
Agropecuária	-3.923	-8,95	8.047	2.105
TOTAL	-1.693	-0,23	28.105	37.570

Fonte: CAGED/ MTE.

Elaboração: Economia do Setor Público e do Bem-Estar – IJSN.

(1) Resultados acrescidos de ajustes das declarações recebidas fora do prazo.

Tabela 3 - Emprego Formal por Municípios com mais de 30 mil habitantes – ES

Municípios	jun./11	Acumulado no ano (1)	Acumulado 12 meses (1)
Afonso Cláudio	13	63	140
Alegre	-28	300	366
Aracruz	-1.022	1.158	1.297
Barra de São Francisco	48	34	275
Cachoeiro de Itapemirim	94	1.330	2.454
Cariacica	112	1.084	3.060
Castelo	15	244	292
Colatina	-11	1.291	1.629
Domingos Martins	10	53	105
Guarapari	-20	-436	940
Linhares	-556	2.174	1.588
Marataízes	1	-145	54
Nova Venécia	-186	294	431
São Mateus	-210	862	635
Serra	1.296	3.743	5.642
Viana	71	304	688
Vila Velha	572	2.435	6.050
Vitória	-49	3.435	7.875
Total	150	18.223	33.521

Fonte: CAGED/ MTE/ Lei 4.923/65.

Elaboração: Economia do Setor Público e do Bem-Estar – IJSN.

(1) Resultados acrescidos de ajustes das declarações recebidas fora do prazo.

Tabela 4 - Emprego Formal por Nível Geográfico – Brasil

Região Geográfica	jun./11	Variação mensal*	Acumulado no ano (1)	Acumulado 12 meses (1)
REGIÃO NORTE	11.922	0,75	63.854	121.548
Rondônia	1.107	0,48	10.293	17.135
Acre	939	1,38	2.489	3.701
Amazonas	4.873	1,18	28.520	41.406
Roraima	-22	-0,06	19	2.625
Pará	4.202	0,65	16.928	46.542
Amapá	652	1,06	1.729	3.604
Tocantins	171	0,14	3.876	6.535
REGIÃO NORDESTE	39.953	0,69	80.801	408.985
Maranhão	4.683	1,16	6.279	20.740
Piauí	1.702	0,69	5.770	12.830
Ceará	4.084	0,39	20.352	68.063
Rio Grande do Norte	1.407	0,36	-1.703	18.683
Paraíba	2.504	0,77	-760	24.215
Pernambuco	11.328	0,97	13.485	113.955
Alagoas	1.450	0,47	-28.537	24.162
Sergipe	1.028	0,39	5.443	20.388
Bahia	11.767	0,73	60.472	105.949
REGIÃO SUDESTE	124.292	0,62	863.809	1.155.764
Minas Gerais	45.021	1,14	214.783	252.548
Espírito Santo	-1.693	-0,23	28.105	37.570
Rio de Janeiro	19.756	0,57	99.175	216.116
São Paulo	61.208	0,51	521.746	649.530
REGIÃO SUL	16.063	0,24	247.047	397.764
Paraná	6.777	0,27	98.874	144.294
Santa Catarina	2.999	0,17	57.895	97.173
Rio Grande do Sul	6.287	0,26	90.278	156.297
REGIÃO CENTRO OESTE	23.163	0,84	159.149	165.304
Mato Grosso do Sul	3.577	0,81	26.984	28.889
Mato Grosso	9.832	1,78	36.454	33.706
Goias	8.411	0,79	75.604	73.106
Distrito Federal	1.343	0,19	20.107	29.603
TOTAL	215.393	0,58	1.414.660	2.249.365

Fonte: CAGED/ MTE/ Lei 4.923/65.

Elaboração: Economia do Setor Público e do Bem-Estar – IJSN.

(1) Resultados acrescidos de ajustes das declarações recebidas fora do prazo.

(*) A variação mensal do emprego toma como referência o estoque do mês anterior.

Coordenação Geral

Ana Paula Vitali Janes Vescovi
Diretora-presidente

Magnus William de Castro
Coordenador da Rede de Estudos de
Economia do Setor Público e do Bem-Estar

Elaboração

Tatiana Kolodin Ferrari
Economia do Setor Público e do Bem-Estar

Editores

Arthur Cerutti Quintanilha
João Vitor André
Assessoria de Relacionamento Institucional – ARIN