

Importações

Abril/2024

As importações capixabas totalizaram US\$ 1,11 bilhão, em abril de 2024, variação de -1,95% frente ao mês antecedente, enquanto as compras externas do país cresceram +6,71%, no mesmo período.

Em abril de 2024, as importações capixabas apresentaram queda de -1,95% na comparação com o mês imediatamente anterior. Já na comparação com abril de 2023, houve crescimento de +49,79% e no acumulado no ano +42,04% (Gráfico 1 e Tabela 1).

As importações brasileiras exibiram crescimento de +6,71% entre março e abril de 2024. Assim, com uma redução nas compras externas capixabas, no mesmo período, a participação das importações capixabas no total das importações das Unidades da Federação (UFs) caiu de 5,52% em março de 2024, para 5,07% em abril desse ano, todavia, o estado subiu para a sétima colocação no ranking das UFs (Tabela 1 e Gráfico 2).

A contração nas importações capixabas entre março e abril de 2024, foi puxada pela redução nas compras de *combustíveis e lubrificantes*, que contribuiu com -7,21 pontos percentuais (p.p.), enquanto aumentaram as compras de *bens de capital*, que contribuíram com +4,66 p.p., contrabalanceando a redução total, do período (Tabela1).

Em termos de grupos¹ de produtos importados pelo estado, a maior contribuição para a diminuição observada entre março e abril de 2024 veio do grupo *combustíveis, óleos minerais e matérias betuminosas*², com -7,20 p.p. de contribuição relativa, enquanto o crescimento nas compras de *aeronaves, aparelhos espaciais e partes*, seguiu uma redução mais forte, com +3,42 p.p. de contribuição relativa, além de outros grupos que tiveram contribuições relativas de menores magnitudes (Tabela 2).

Em relação aos preços implícitos das importações capixabas, depois da queda observada em março de 2024, houve alta de +39,13% em abril de 2024, frente ao mês antecedente. Na comparação com abril de 2023, houve crescimento de +30,17% e no acumulado no ano de +29,80% (Tabela 3).

Quanto às origens das importações capixabas em abril de 2024, a China manteve a primeira posição no ranking, com 33,48% do valor, seguida pelos Estados Unidos, com 13,69%, pela Argentina, com 8,35% e pela Tailândia, com 5,58% de participação (Tabela 4).

Entre os principais grupos importados com origem na China, em abril de 2024, destacaram-se: *veículos, partes e acessórios* (56,34%), *máquinas, aparelhos e instrumentos mecânicos, e partes* (13,28%), *equipamentos de comunicação/máquinas e aparelhos elétricos* (10,30%), e *filamentos sintéticos ou artificiais* (1,95%) (Gráfico 4).

Dos Estados Unidos, destacaram-se as compras de *aeronaves, aparelhos espaciais e partes* (46,28%), *combustíveis, óleos minerais e matérias betuminosas* (38,68%), *veículos, partes e acessórios* (7,71%) e *máquinas, aparelhos e instrumentos mecânicos, e partes* (3,22%) (Gráfico 4).

Da Argentina, foram importados, sobretudo, *veículos, partes e acessórios* (83,15%) e *produtos da indústria de moagem* (12,58%), enquanto as compras originadas na Tailândia foram concentradas em *veículos, partes e acessórios* (93,83%) (Gráfico 4).

¹O grupo é a agregação das importações pelo Sistema Harmonizado (SH) em dois dígitos. Para detalhes sobre a classificação utilizada ver: <https://www.gov.br/produktividade-e-comercio-exterior/pt-br/assuntos/comercio-exterior/estatisticas/manuais-e-notas-metodologicas>

² Esse grupo é constituído em sua maior parcela por carvão mineral, que é usado, em grande parte, como combustível de altos-fornos, e possui uma dinâmica de importação de altas e baixas mensais.

Tabela 1

Importações | abr/2024

Importação
Espírito Santo e Brasil – US\$ milhões
Abril/2024

Espírito Santo	2024		2023	Contribuição relativa no mês**	Variação %		Acum2024	Acum2023	Variação % Acumulado
	abr	mar	abr		Mensal	Interanual			
Bens de capital	390,51	337,77	246,41	↑ 4,66	↑ 15,61	↑ 58,48	1.274,16	911,00	↑ 39,86
Bens de consumo	415,70	415,50	190,28	↑ 0,02	↑ 0,05	↑ 118,47	1.485,43	641,56	↑ 131,53
Bens intermediários	194,85	187,70	181,80	↑ 0,63	↑ 3,81	↑ 7,17	798,63	729,03	↑ 9,55
Não especificados	0,00	0,50	0,00	↓ -0,04	↓ -100,00	-	0,87	1,67	↓ -47,91
Combustíveis e lubrif.	108,86	190,47	122,47	↓ -7,21	↓ -42,85	↓ -11,11	501,97	575,88	↓ -12,83
Total	1.109,91	1.131,93	740,96	↓ -1,95	↓ -1,95	↑ 49,79	4.061,06	2.859,13	↑ 42,04

Brasil	2024		2023	Contribuição relativa no mês**	Variação %		Acum2024	Acum2023	Variação % Acumulado
	abr	mar	abr		Mensal	Interanual			
Bens de capital	2.842,11	2.917,49	2.207,63	↓ -0,37	↓ -2,58	↑ 28,74	10.634,01	9.207,25	↑ 15,50
Bens de consumo	3.259,78	3.196,06	2.476,98	↑ 0,31	↑ 1,99	↑ 31,60	12.515,11	10.117,03	↑ 23,70
Bens intermediários	13.064,24	11.604,29	11.815,35	↑ 7,12	↑ 12,58	↑ 10,57	47.935,51	49.041,01	↓ -2,25
Não especificados	7,97	1,81	13,09	↑ 0,03	↑ 339,22	↓ -39,12	13,82	39,35	↓ -64,89
Combustíveis e lubrif.	2.705,00	2.782,84	2.632,93	↓ -0,38	↓ -2,80	↑ 2,74	10.015,45	10.993,98	↓ -8,90
Total	21.879,10	20.502,49	19.145,98	↑ 6,71	↑ 6,71	↑ 14,28	81.113,90	79.398,62	↑ 2,16

Fonte: Secretaria de Comércio Exterior - SECEX/MDIC

Elaboração: Coordenação de Estudos Econômicos – CEE/IJSN

**Contribuição relativa = (Participação%Mar_24)*(Variação%Abr_24/Mar_24)/100

Tabela 2

Importações | abr/2024

Pauta de Importação
Espírito Santo – US\$ milhões
Abril/2024

Produtos*	abr/24		Contribuição relativa no mês**	Variações %		
	Part. %	US\$ milhões		Mensal	Interanual	Acumulado
Veículos, partes e acessórios	42,46	471,27	↓ -1,85	↓ -4,26	↑ 108,98	↑ 124,52
Aeronaves, aparelhos espaciais e partes	12,78	141,89	↑ 3,42	↑ 37,54	↑ 172,21	↑ 136,89
Combust., óleos min./mat. betuminosas	9,85	109,38	↓ -7,20	↓ -42,68	↓ -11,26	↓ -14,59
Máqs, apars e instrums mecânicos, e partes	8,21	91,11	↑ 0,76	↑ 10,48	↑ 57,84	↑ 20,02
Equip. de comunicação/maq. e apar. elétricos	5,40	59,88	↑ 0,06	↑ 1,19	↓ -20,53	↓ -11,74
Produtos de perfumaria e preparações cosméticas	2,22	24,69	↑ 1,28	↑ 142,90	↑ 67,88	↑ 17,99
Obras de ferro fundido, ferro ou aço	1,31	14,56	↑ 0,55	↑ 74,45	↑ 57,15	↑ 74,68
Aubos (fertilizantes)	1,30	14,44	↑ 1,06	↑ 484,00	↑ 25,89	↓ -15,85
Produtos da indústria de moagem	1,06	11,77	↓ -0,89	↓ -45,99	↑ 4,00	↑ 28,50
Borracha e suas obras	0,97	10,78	↑ 0,31	↑ 48,13	↑ 86,21	↑ 78,05
Demais	14,43	160,13	↑ 0,54	↑ 3,97	↑ 3,68	↑ 3,96
Total	100,00	1.109,91	↓ -1,95	↓ -1,95	↑ 49,79	↑ 42,04

Fonte: Secretaria de Comércio Exterior - SECEX/MDIC

Elaboração: Coordenação de Estudos Econômicos – CEE/IJSN

*NCM Capítulo - 2 dígitos

**Contribuição relativa = (Participação%Mar_24)*(Variação%Abr_24/Mar_24)/100



Importações | Abril/2024

Resenha de Conjuntura | IJSN | Ano XVII | Número 43 | Divulgação: Mai/2024

Tabela 3

Importações | abr/2024

Pauta de Importação Espírito Santo – variações % volume e preços implícitos

Abril/2024

Produtos*	Variações % Volume			Variações % Preços implícitos		
	Mensal	Interanual	Acumulado	Mensal	Interanual	Acumulado
Veículos, partes e acessórios	↑ 1,84	↑ 137,91	↑ 111,36	↓ -5,99	↓ -12,16	↑ 6,23
Aeronaves, aparelhos espaciais e partes	↑ 19,26	↑ 126,17	↑ 90,87	↑ 15,33	↑ 20,36	↑ 24,11
Combust., óleos min./mat. betuminosas	↓ -37,70	↑ 9,11	↑ 6,55	↓ -7,99	↓ -18,67	↓ -19,84
Máqs, apars e instrums mecânicos, e partes	↑ 9,61	↑ 94,68	↑ 23,45	↑ 0,80	↓ -18,92	↓ -2,78
Equip. de comunicação/maq. e apar. elétricos	↓ -10,98	↑ 10,99	↑ 37,52	↑ 13,67	↓ -28,40	↓ -35,82
Produtos de perfumaria e preparações cosméticas	↑ 151,07	↑ 86,32	↑ 17,63	↓ -3,25	↓ -9,90	↑ 0,31
Obras de ferro fundido, ferro ou aço	↑ 297,25	↑ 294,41	↑ 246,53	↓ -56,09	↓ -60,16	↓ -49,59
Abugos (fertilizantes)	↑ 745,12	↑ 44,86	↓ -1,02	↓ -30,90	↓ -13,09	↓ -14,98
Produtos da indústria de moagem	↓ -47,18	↓ -0,06	↑ 21,58	↑ 2,26	↑ 4,06	↑ 5,69
Borracha e suas obras	↑ 46,49	↑ 116,59	↑ 110,52	↑ 1,13	↓ -14,03	↓ -15,43
Demais	↓ -8,83	↓ -7,12	↓ -3,86	↑ 14,04	↑ 11,63	↑ 8,14
Total	↓ -29,52	↑ 15,07	↑ 9,43	↑ 39,13	↑ 30,17	↑ 29,80

Fonte: Secretaria de Comércio Exterior - SECEX/MDIC

Elaboração: Coordenação de Estudos Econômicos – CEE/IJSN

*NCM Posição - 2 dígitos

Tabela 4

Importações | abr/2024

Mercado de origem das importações Espírito Santo – US\$ milhões

Abril/2024

Países	abr/24		2024	2023	Contribuição relativa no mês**	Variações %		
	Part. %	US\$ milhões	mar	abr		Mensal	Interanual	Acumulado
China	33,48	371,63	435,64	171,33	↓ -5,66	↓ -14,69	↑ 116,91	↑ 94,19
Estados Unidos	13,69	151,93	149,00	135,47	↑ 0,26	↑ 1,97	↑ 12,15	↑ 15,93
Argentina	8,35	92,68	135,36	98,51	↓ -3,77	↓ -31,53	↓ -5,92	↑ 23,57
Tailândia	5,58	61,94	9,35	3,13	↑ 4,65	↑ 562,69	↑ 1.876,81	↑ 497,02
Alemanha	4,60	51,00	48,20	39,93	↑ 0,25	↑ 5,82	↑ 27,73	↑ 37,03
Austrália	4,58	50,86	127,22	23,80	↓ -6,75	↓ -60,02	↑ 113,69	↑ 21,35
Brasil	3,12	34,65	9,52	0,03	↑ 2,22	↑ 263,98	↑ 111.316,43	↑ 51.810,33
México	2,81	31,15	12,47	33,06	↑ 1,65	↑ 149,74	↓ -5,79	↑ 25,10
Canadá	2,28	25,28	12,32	9,09	↑ 1,14	↑ 105,15	↑ 178,20	↑ 34,62
Uruguai	2,27	25,16	18,78	15,92	↑ 0,56	↑ 33,95	↑ 58,05	↑ 28,87
Demais	19,25	213,66	174,08	210,70	↑ 3,50	↑ 22,73	↑ 1,40	↑ 10,20
Total	100,00	1.109,91	1.131,93	740,96	↓ -1,95	↓ -1,95	↑ 49,79	↑ 42,04

Fonte: Secretaria de Comércio Exterior - SECEX/MDIC

Elaboração: Coordenação de Estudos Econômicos – CEE/IJSN

**Contribuição relativa = (Participação%Mar_24)*(Variação%Abr_24/Mar_24)/100



Importações | Abril/2024

Resenha de Conjuntura | IJSN | Ano XVII | Número 43 | Divulgação: Mai/2024

Gráfico 1

Importações
Espírito Santo – US\$ milhões
Meses de 2021 a 2024

Importações | abr/2024

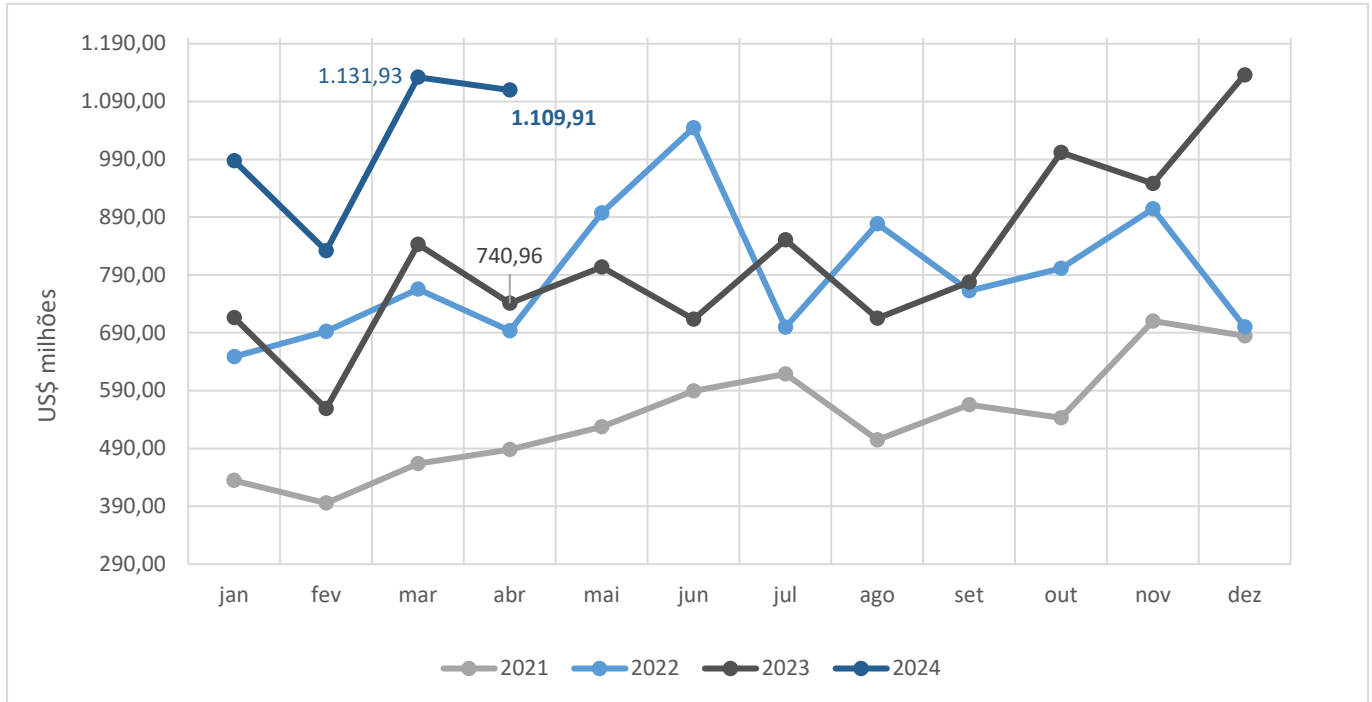

Fonte: Secretaria de Comércio Exterior - SECEX/MDIC
Elaboração: Coordenação de Estudos Econômicos - CEE/IJSN

Gráfico 2

Participação (%) das unidades da Federação nas importações brasileiras*
Março/2024 e Abril/2024

Importações | abr/2024

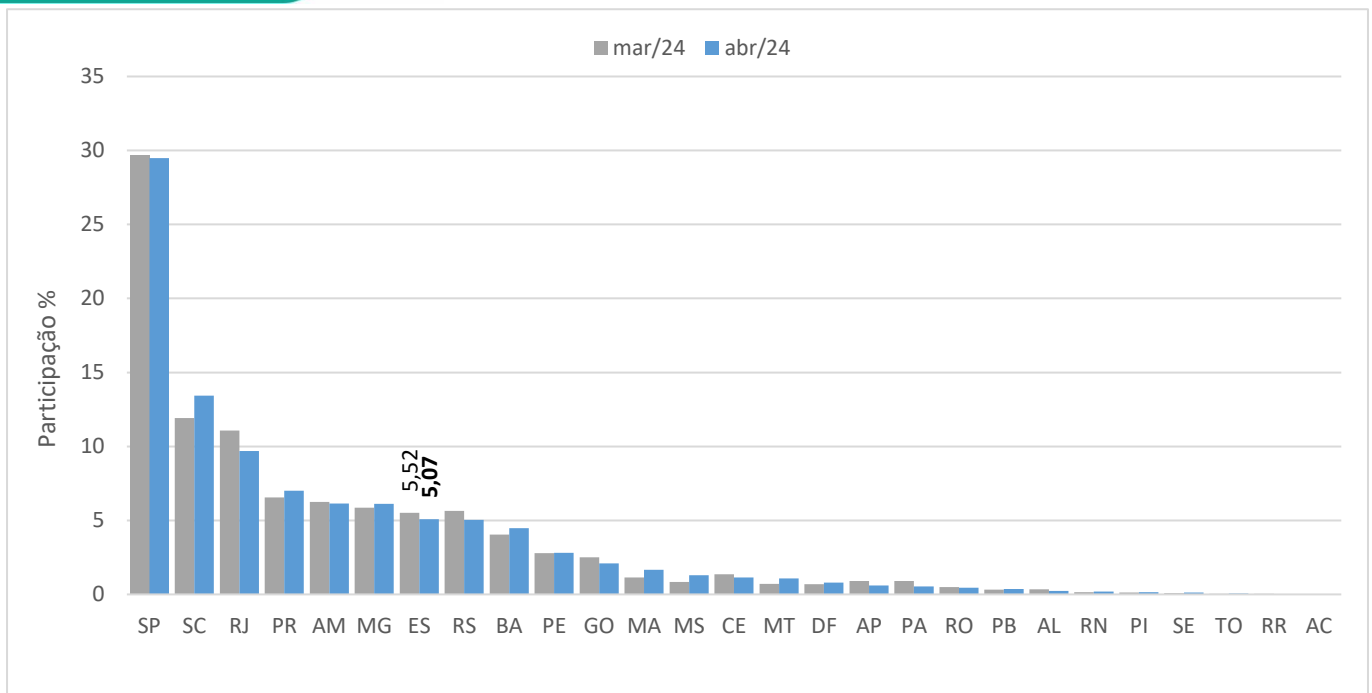

Fonte: Secretaria de Comércio Exterior - SECEX/MDIC
Elaboração: Coordenação de Estudos Econômicos - CEE/IJSN

*O indicador em questão considera apenas as operações das UFs. Estão fora do cálculo, portanto, valores contabilizados como "Zona não declarada".



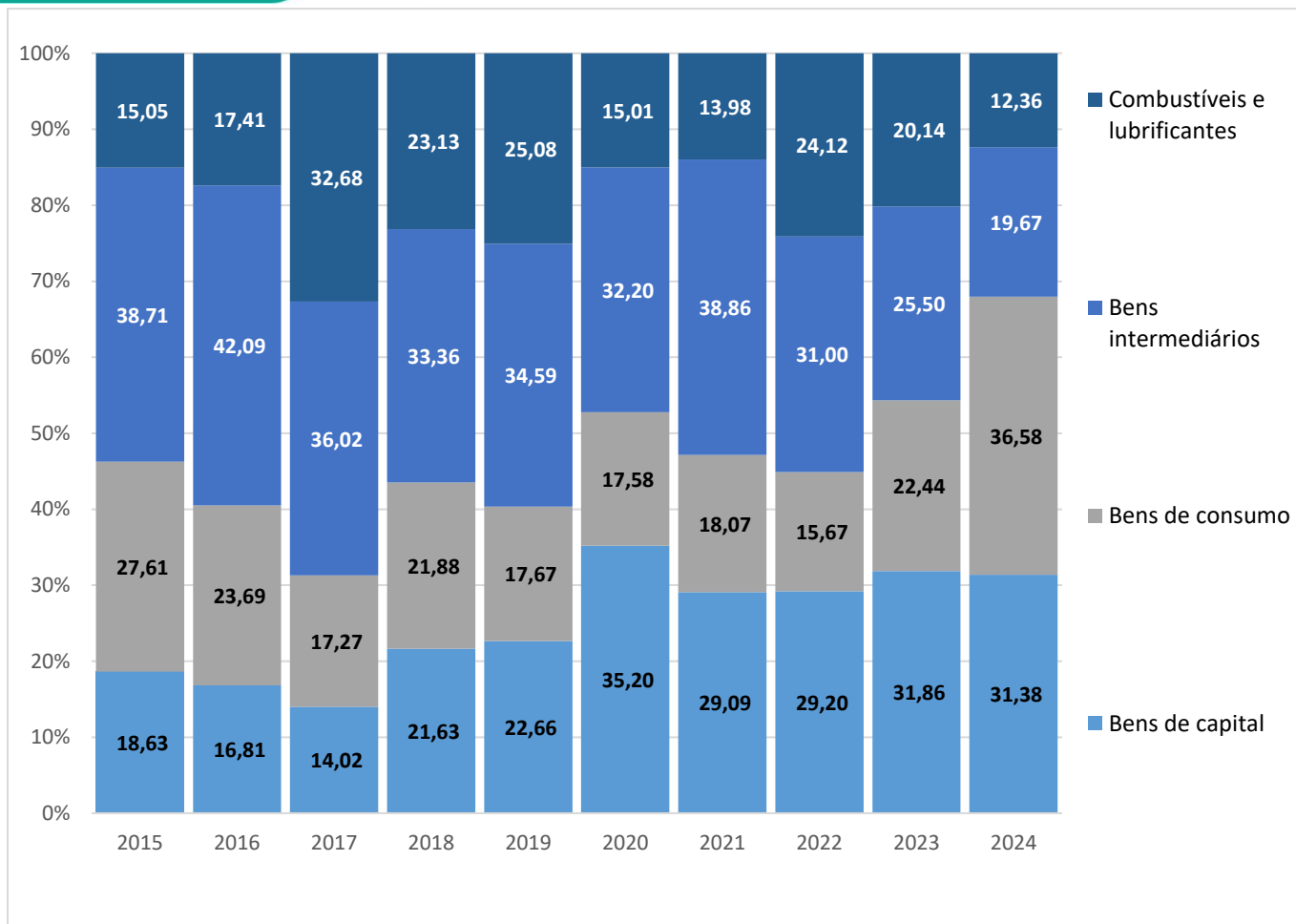

Fonte: Secretaria de Comércio Exterior - SECEX/MDIC
Elaboração: Coordenação de Estudos Econômicos – CEE/IJSN

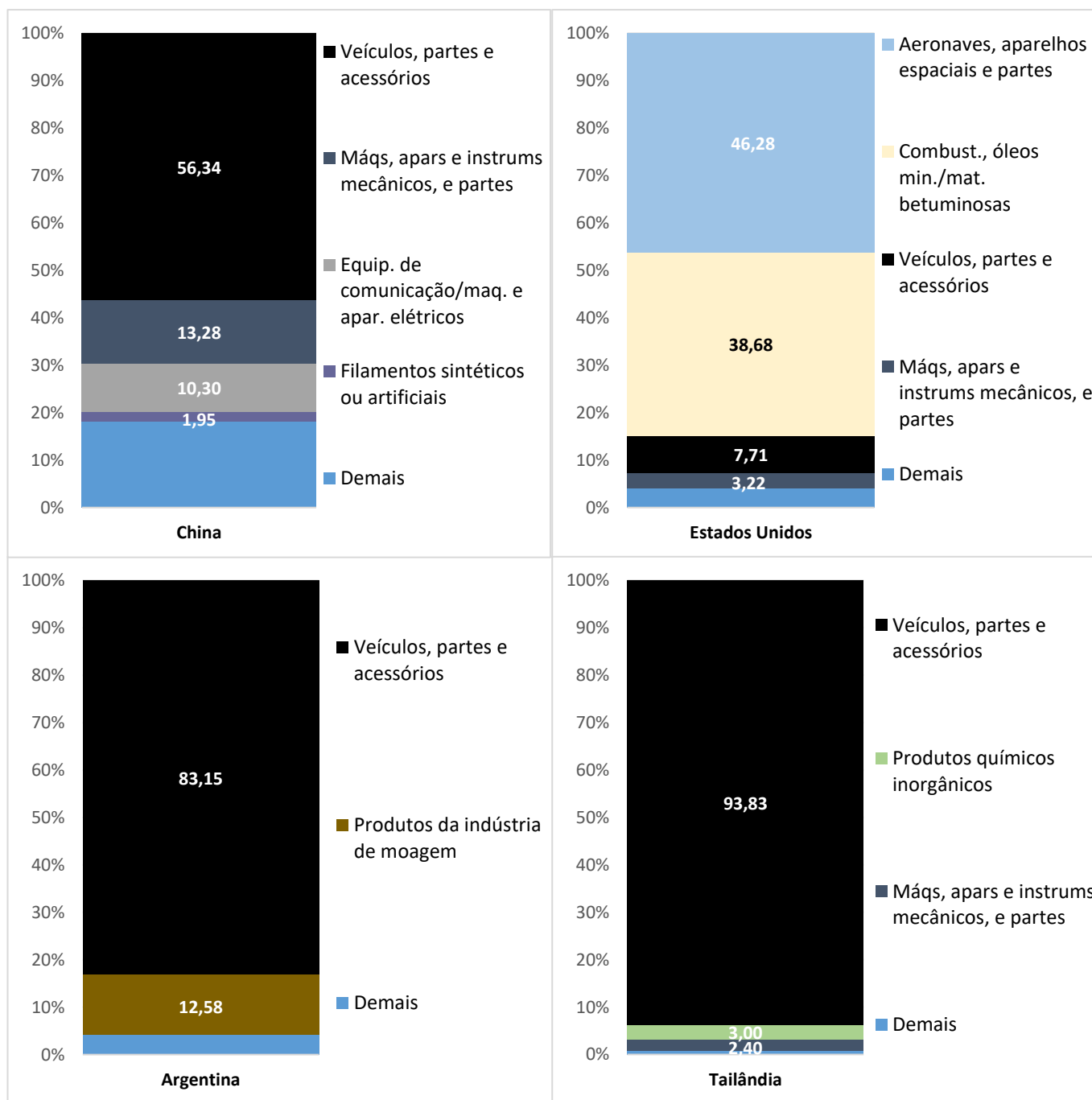

Fonte: Secretaria de Comércio Exterior - SECEX/MDIC
 Elaboração: Coordenação de Estudos Econômicos – CEE/IJSN
 *NCM Posição - 2 dígitos