



IJSN - Instituto Jones dos Santos Neves

2009

PERFIL MUNICIPAL

SUDOESTE SERRANA | DOMINGOS MARTINS

MICRORREGIÃO ADMINISTRATIVA 4

GOVERNO DO ESTADO DO ESPÍRITO SANTO
SECRETARIA DE ESTADO DE ECONOMIA E PLANEJAMENTO - SEP
INSTITUTO JONES DOS SANTOS NEVES - IJSN

Perfil Municipal
DOMINGOS MARTINS
Sudoeste Serrana

MICRORREGIÃO ADMINISTRATIVA 4

Vitória, 2009

Instituto Jones dos Santos Neves
Perfil Municipal – Sudoeste Serrana - Domingos Martins. Microrregião
Administrativa 4. Vitória, ES, 2009.

60p. il.

ISBN 978-85-62509-19-3

1.Caracterização de Município. 2.Desenvolvimento
Econômico. 3.Aspectos Demográficos. 4.Aspectos
Sociais. 5.Infraestrutura. 6.Finanças Municipais.
7.Espírito Santo (Estado). I.Título. II.Série.

GOVERNO DO ESTADO DO ESPÍRITO SANTO
Paulo Cesar Hartung Gomes

VICE-GOVERNADOR
Ricardo de Rezende Ferraço

SECRETARIA DE ESTADO DE ECONOMIA E PLANEJAMENTO
Audifax Charles Pimentel Barcelos

INSTITUTO JONES DOS SANTOS NEVES
Ana Paula Vitali Janes Vescovi

DIRETORIA ADMINISTRATIVA E FINANCEIRA
Andréa Figueiredo Nascimento

DIRETORIA DE TECNOLOGIA E INFORMAÇÃO
Ernani Gaspar Martins Cordeiro dos Santos

DIRETORIA DE ESTUDOS E PESQUISAS
Rodrigo Borrego Lorena

COORDENAÇÃO DO PROJETO
Vilma Marcelino de Lima
Letícia Maria Gonçalves Furtado

EQUIPE TÉCNICA
Ana Paula Santos Sampaio
Carla D'Angelo Moulin
Caroline Jabour de França
Heloíres Lopes Nogueira
Inês Brochado Abreu
Jairo da Silva Rosa
José Antônio Herédia
José Geraldo Tedesco da Silva
Jussara Maria Chiappane
Leida Werner Sanglard Rocha
Nelcy Barcelos Sossai
Roberto Paula de Freitas Campos
Rodrigo Bettim Bergamaschi
Roneluze Penha Pizziolo
Tereza Cristina Borges da Silva

ESTAGIÁRIOS
Alyne Lages Neto
Fábio Fabre Nepomoceno
Mônica Regina da Silva Passos
Neiva Luzia Espindula
Regiany Diório da Conceição

REVISÃO DE DIAGRAMAÇÃO
Maria de Fátima Pessotti de Oliveira



SUMÁRIO

| | |
|---|----|
| APRESENTAÇÃO..... | 12 |
| CARACTERÍSTICAS GERAIS..... | 16 |
| Aspectos históricos | 17 |
| Posição e extensão..... | 17 |
| Características ambientais | 18 |
| Divisão político-administrativa | 18 |
| ASPECTOS DEMOGRÁFICOS E SOCIAIS..... | 20 |
| Demografia | 21 |
| Habitação..... | 24 |
| Saúde..... | 29 |
| Segurança pública | 32 |
| Educação..... | 33 |
| Assistência e desenvolvimento social..... | 35 |



| | |
|-----------------------------------|----|
| INFRA-ESTRUTURA..... | 36 |
| Saneamento | 37 |
| Energia elétrica | 37 |
| ECONOMIA E FINANÇAS..... | 38 |
| Agropecuária | 39 |
| Estrutura empresarial..... | 41 |
| Frota de veículos | 42 |
| Mercado de trabalho e renda | 42 |
| Mercado de trabalho formal..... | 44 |
| Produto Interno Bruto | 47 |
| Finanças municipais | 47 |
| POLÍTICA..... | 50 |
| ANEXO - MAPAS | 52 |

LISTA DE TABELAS

| | |
|---|----|
| Tabela 1 - Ato, data de criação e instalação do município | 17 |
| Tabela 2 - Situação geográfica | 17 |
| Tabela 3 - Informações territoriais..... | 17 |
| Tabela 4 - Componentes ambientais..... | 18 |
| Tabela 5 - Recursos hídricos | 18 |
| Tabela 6 - Divisão territorial..... | 18 |
| Tabela 7 - Regionalização..... | 18 |
| Tabela 8 - População residente, segundo situação de domicílio e sexo - 2000/2009..... | 21 |
| Tabela 9 - Taxa geométrica de crescimento anual da população - 1991 a 2000 e 2000 a 2009 | 21 |
| Tabela 10 - População dos distritos por situação de domicílio, segundo sexo - 2000..... | 22 |
| Tabela 11 - Estrutura etária da população - 2000/2007 | 22 |
| Tabela 12 - Indicadores demográficos- 2000/2007 | 24 |
| Tabela 13 - Estoque de migrantes, segundo origem - 2000 | 24 |
| Tabela 14 - Estoque de migrantes externos, por local de nascimento - 2000 | 24 |
| Tabela 15 - Número de domicílios particulares permanentes e média de moradores por domicílios - 2007..... | 24 |
| Tabela 16 - Domicílios particulares permanentes, segundo formas de abastecimento de água - 2000 | 26 |
| Tabela 17 - Domicílios particulares permanentes, segundo formas de esgotamento sanitário - 2000 | 27 |
| Tabela 18 - Domicílios particulares permanentes, segundo tipo de destino do lixo - 2000 | 28 |
| Tabela 19 - Déficit habitacional por situação de domicílio e por faixa de renda familiar - 2000..... | 28 |
| Tabela 20 - Déficit habitacional relativo - 2000..... | 29 |
| Tabela 21 - Unidades de saúde ligadas ao Sistema Único de Saúde, por tipo de prestador - Abril/2009..... | 29 |
| Tabela 22 - Unidades de saúde ligadas ao Sistema Único de Saúde, por tipo de unidade - Abril/2009..... | 29 |
| Tabela 23 - Ocupações de nível superior - Abril/2009 | 30 |
| Tabela 24 - Profissionais de saúde de nível médio/técnico - 2008..... | 31 |
| Tabela 25 - Programa Saúde da Família - Abril/2009..... | 31 |
| Tabela 26 - Indicadores de saúde - 2000/2008 | 32 |
| Tabela 27 - Homicídios por sexo, segundo faixa etária - 2008 | 32 |
| Tabela 28 - Crimes não-letais contra a pessoa - 2008..... | 32 |
| Tabela 29 - Crimes violentos contra o patrimônio - 2008..... | 33 |
| Tabela 30 - Crimes contra o patrimônio - 2008 | 33 |
| Tabela 31 - Indicadores educacionais da população de 15 anos e mais de idade, por situação de domicílio - 1991/2000..... | 33 |
| Tabela 32 - Docentes e matrícula inicial por modalidade de ensino, segundo dependência administrativa - 2008 ... | 34 |
| Tabela 33 - Escolas com equipamentos, por modalidade de ensino - 2006 | 34 |
| Tabela 34 - Média de alunos por sala de aula, segundo modalidade de ensino - 2006..... | 34 |
| Tabela 35 - Docentes do ensino fundamental, por formação, segundo rede escolar - 2006 | 34 |
| Tabela 36 - Docentes do ensino médio, por formação, segundo rede escolar - 2006..... | 34 |
| Tabela 37 - Rendimento escolar no ensino fundamental, segundo rede escolar - 2008..... | 35 |
| Tabela 38 - Rendimento escolar no ensino médio, segundo rede escolar - 2008 | 35 |
| Tabela 39 - Equipamentos e benefícios sociais - 2009..... | 35 |
| Tabela 40 - Índices de desenvolvimento | 35 |
| Tabela 41 - Abastecimento de água - 2008 | 37 |

| | |
|---|----|
| Tabela 42 - Consumo e consumidores de energia elétrica, segundo classes de consumo - 2008..... | 37 |
| Tabela 43 - Valor da produção agrícola em moeda corrente - 2000/2007..... | 39 |
| Tabela 44 - Área colhida da lavoura - 2000/2007..... | 39 |
| Tabela 45 - Agricultura e produção florestal - 2007..... | 40 |
| Tabela 46 - Pecuária - 2007..... | 41 |
| Tabela 47 - Estrutura empresarial - 2006..... | 41 |
| Tabela 48 - Frota de veículos, por tipo e com placa - 2001 e 2008..... | 42 |
| Tabela 49 - Indicadores do mercado de trabalho - 2000..... | 42 |
| Tabela 50 - Distribuição setorial da população ocupada - 2000..... | 43 |
| Tabela 51 - População ocupada, segundo faixa de rendimento de todos os trabalhos - 2000..... | 43 |
| Tabela 52 - Famílias, segundo faixa de rendimento mensal familiar per capita - 2000..... | 43 |
| Tabela 53 - Emprego formal, segundo atividade - 2007..... | 44 |
| Tabela 54 - Rendimento médio mensal do emprego formal, segundo atividade - 2007..... | 45 |
| Tabela 55 - Distribuição da massa salarial, segundo atividade - 2007..... | 45 |
| Tabela 56 - Indicadores trimestrais do emprego formal - 2008/2009..... | 46 |
| Tabela 57 - Produto Interno Bruto - 2007..... | 47 |
| Tabela 58 - Receita Municipal - 2008..... | 47 |
| Tabela 59 - Despesa Municipal - 2008..... | 48 |
| Tabela 60 - Indicadores Fiscais e de Gestão - 2008..... | 48 |
| Tabela 61 - Arrecadação de Impostos Estaduais - 2008..... | 48 |
| Tabela 62 - Indicadores de Responsabilidade Fiscal..... | 49 |
| Tabela 63 - Royalties recebidos pelo município - 2000/2004/2008..... | 49 |
| Tabela 64 - Prefeitura..... | 51 |
| Tabela 65 - Prefeito - 2008-2012..... | 51 |
| Tabela 66 - Vereadores eleitos - 2008-2012..... | 51 |

CONVENÇÕES

| | |
|------------------|---|
| - | Dado numérico igual a zero não resultante de arredondamento; |
| ... | Dado numérico não disponível; |
| 0 0,0 0,00 | Dado numérico igual a zero resultante de arredondamento de um dado numérico originalmente positivo. |

LISTA DE FIGURAS

| | |
|--|----|
| Figura 1 - Pirâmide etária - 2000..... | 23 |
| Figura 2 - Pirâmide etária - 2007..... | 23 |
| Figura 3 - Número de domicílios particulares permanentes - 2007..... | 25 |
| Figura 4 - Domicílios particulares permanentes, segundo formas de abastecimento de água - 2000..... | 26 |
| Figura 5 - Domicílios particulares permanentes, segundo formas de esgotamento sanitário - 2000..... | 27 |
| Figura 6 - Domicílios particulares permanentes, segundo tipo de destino do lixo - 2000..... | 28 |
| Figura 7 - Consumo anual de energia elétrica, segundo classes de consumo - 2008..... | 37 |

LISTA DE SIGLAS

ANP/SPG

Agência Nacional do Petróleo / Secretaria de Petróleo, Gás Natural e Combustíveis Renováveis

CESAN

Companhia Espírito Santense de Saneamento

DATASUS

Departamento de Informática do Sistema Único de Saúde

DENATRAN

Departamento Nacional de Trânsito

DER-ES

Departamento de Estradas de Rodagem do Estado do Espírito Santo

EDP Escelsa

Espírito Santo Centrais Elétricas SA

FGV

Fundação Getúlio Vargas

FIRJAN

Federação das Indústrias do Estado do Rio de Janeiro

GEAC/SESP

Gerência de Estatística e Análise Criminal / Secretaria de Estado da Segurança Pública e Defesa Social

IBGE

Instituto Brasileiro de Geografia e Estatística

IBGE/PAM/PEVS

Instituto Brasileiro de Geografia e Estatística / Produção Agrícola Municipal / Produção da Extração Vegetal e da Silvicultura

IBGE/PPM

Instituto Brasileiro de Geografia e Estatística / Produção da Pecuária Municipal

IEMA

Instituto Estadual de Meio Ambiente e Recursos Hídricos

IJSN

Instituto Jones dos Santos Neves

INEP

Instituto Nacional de Estudos e Pesquisas Educacionais Anísio Teixeira

IPEA

Instituto de Pesquisa Econômica Aplicada

MDS

Ministério do Desenvolvimento Social

MEC

Ministério da Educação

MTE/RAIS/CAGED

Ministério do Trabalho e Emprego/ Relação Anual de Informações Sociais / Cadastro Geral de Empregados e Desempregados

PMES

Polícia Militar do Espírito Santo

PNUD

Programa das Nações Unidas para o Desenvolvimento

SEDU

Secretaria de Estado da Educação

SEFAZ

Secretaria de Estado da Fazenda

SESA

Secretaria de Estado da Saúde

SESP/ES

Secretaria de Estado Segurança Pública e Defesa Social do Espírito Santo

SETADES

Secretaria de Estado do Trabalho, Assistência e Desenvolvimento Social

STN

Secretaria do Tesouro Nacional



APRESENTAÇÃO



Serra do Boa Vista

O Espírito Santo vive hoje o seu terceiro ciclo de desenvolvimento econômico, o que impõe intensas transformações socioeconômicas e urbanas para todo o Estado. Essa realidade gera grandes desafios para os formuladores de políticas públicas.

Com a série “Perfil Municipal”, o Instituto Jones dos Santos Neves coloca à disposição de gestores públicos, empresários, pesquisadores e demais interessados, um conjunto de informações socioeconômicas e urbanas sobre cada um dos municípios capixabas.

Para a gestão pública, é fundamental o conhecimento da realidade, não apenas qualitativamente, mas também no âmbito quantitativo. Do somatório de ambos, nasce o conhecimento técnico-científico, possibilitando uma intervenção mais qualificada tanto no plano local, quanto no regional. Assim, esta série vem contribuir para um maior aprimoramento do olhar dos agentes locais. Quanto mais precisa a visão do “hoje”, mais eficaz será o desenho estratégico do “amanhã” a que se quer chegar.

O objetivo é contribuir para a compreensão da realidade dos municípios e para a identificação dos desafios e potencialidades locais. A observação atenta da evolução dos indicadores de desenvolvimento municipais permite, ademais, que sejam avaliados resultados das políticas públicas. Conseqüentemente, faculta efetivar ações capazes de promover a melhoria permanente do processo de formulação dessas políticas e de racionalizar a aplicação dos recursos públicos. Contribui ainda para a valorização da prática de planejamento nos municípios.

A série Perfil Municipal traz informações que envolvem os principais aspectos geográficos, demográficos, sociais, infraestruturais, econômicos e de finanças públicas, além de elementos da vida política local. Ao final são mostrados mapas temáticos, com dados sobre sistema viário, uso e ocupação do solo, área urbana, comunidades, utilizando ferramenta de geoprocessamento, tendo por base o Sistema de Dados Georreferenciados do Estado do Espírito Santo (Geobases).

Mais do que colocar um instrumento à disposição de gestores públicos e formuladores de políticas públicas, pretende-se com esta série oferecer à sociedade uma variedade de indicadores para seu autoconhecimento, visando à melhoria das instituições locais.



Praça Dr. Arthur Gerhardt

CARACTERÍSTICAS GERAIS

Aspectos históricos

Tabela 1 - Ato, data de criação e instalação do município

| Criação do município | | Data de instalação |
|----------------------|------------|--------------------|
| Ato | Data | |
| Decreto 53 | 11/11/1890 | 19/12/1893 |

Fonte: Instituto Jones dos Santos Neves - IJSN.

Posição e extensão

Tabela 2 - Situação geográfica

| Municípios limítrofes | | | | | | | |
|---|-----------|-------|---------|---|----------|-------------------------|----------------|
| Norte | Nordeste | Leste | Sudeste | Sul | Sudoeste | Oeste | Noroeste |
| Santa Maria de Jetibá, Santa Leopoldina, Afonso Cláudio | Cariacica | Viana | Viana | Marechal Floriano, Alfredo Chaves e Vargem Alta | Castelo | Venda Nova do Imigrante | Afonso Cláudio |

Fonte: Instituto Jones dos Santos Neves - IJSN.

Tabela 3 - Informações territoriais

| Área | | Densidade demográfica ¹ (hab./km ²) | Altitude média da sede (m) | Extensão rodoviária do município em relação à capital (km) | Distância em linha reta à capital (km) |
|-----------------------------|--------------|--|----------------------------|--|--|
| Absoluta (km ²) | Relativa (%) | | | | |
| 1.225,33 | 2,66 | 26,49 | 620 | 47,18 | 33,80 |

Fonte: IBGE. Estimativas das populações residentes 2009. PNUD/IPEA/FGV. Atlas do Desenvolvimento Humano no Brasil. DER-ES.

Elaboração: Instituto Jones dos Santos Neves - IJSN.

Nota: (1) Relativa ao ano de 2009.

Características ambientais

Tabela 4 - Componentes ambientais

| Relevo | Vegetação |
|--|---|
| O relevo do município varia de fortemente ondulado a montanhoso, com solo classificado como Latossolo Vermelho Amarelo Distrófico. | A vegetação do município é composta por Floresta Ombrófila Aberta, Floresta natural de montana, cobertura vegetal secundária com palmeiras e pastagens. |

Fonte: Projeto Radam Brasil - IBGE - 1983.

Secretaria de Estado de Ações Estratégicas e Planejamento - Informações Municipais - 1993.

Elaboração: Instituto Jones dos Santos Neves - IJSN.

Tabela 5 - Recursos hídricos

| Rios | Bacias |
|---|--|
| Principais rios do município: Jucu Braço Norte, Jucu Braço Sul, Melgaço e Tijuco Preto. | A bacia que compõe a hidrografia do município é a do rio Jucu, com uma área é de 1.210,0 Km ² . |

Fonte: Projeto Radam Brasil - IBGE - 1983.

Secretaria de Estado de Ações Estratégicas e Planejamento - Informações Municipais - 1993.

Elaboração: Instituto Jones dos Santos Neves - IJSN.

Divisão político-administrativa

Tabela 6 - Divisão territorial

| Códigos | Distritos ¹ |
|-----------|------------------------|
| 320190205 | Domingos Martins |
| 320190210 | Aracê |
| 320190213 | Biriricas |
| 320190220 | Isabel |
| 320190230 | Melgaço |
| 320190235 | Paraju |

Fonte: IBGE.

Elaboração: Instituto Jones dos Santos Neves - IJSN.

Nota: (1) Divisão territorial de 2007.

Tabela 7 - Regionalização

| Macrorregião de planejamento | Microrregião administrativa de gestão |
|------------------------------|---------------------------------------|
| Metropolitana | Sudoeste Serrana |

Fonte: Instituto Jones dos Santos Neves - IJSN.



Serra da Boa Vista



Rua João Batista Wernersbach

ASPECTOS DEMOGRÁFICOS E SOCIAIS

Demografia

Tabela 8 - População residente, segundo situação de domicílio e sexo - 2000/2009

| Discriminação | 2000 | | 2009 | |
|---------------|---------------|---------------|---------------|---------------|
| | Nº | % | Nº | % |
| Total | 30.559 | 100,00 | 32.455 | 100,00 |
| Urbana | 5.820 | 19,05 | ... | ... |
| Rural | 24.739 | 80,95 | ... | ... |
| Total | 30.559 | 100,00 | 32.455 | 100,00 |
| Homens | 15.599 | 51,05 | ... | ... |
| Mulheres | 14.960 | 48,95 | ... | ... |

Fonte: IBGE. Censo Demográfico 2000.

IBGE. Estimativas das populações residentes 2009.

Elaboração: Instituto Jones dos Santos Neves - IJSN.

Tabela 9 - Taxa geométrica de crescimento anual da população - 1991 a 2000 e 2000 a 2009

| 1991 a 2000 | 2000 a 2009 |
|-------------|-------------|
| 1,78 | 0,67 |

Fonte: IBGE. Censo Demográfico 1991/2000.

IBGE. Estimativas das populações residentes 2009.

Elaboração: Instituto Jones dos Santos Neves - IJSN.



Culinária local

Tabela 10 - População dos distritos por situação de domicílio, segundo sexo - 2000

| Distrito ¹ | Sexo | Urbana | | Rural | | Total | |
|-----------------------|--------------|--------------|---------------|--------------|---------------|--------------|---------------|
| | | Nº | % | Nº | % | Nº | % |
| Domingos Martins | Total | 4.021 | 100,00 | 3.889 | 100,00 | 7.910 | 100,00 |
| | Homens | 1.902 | 47,30 | 2.031 | 52,22 | 3.933 | 49,72 |
| | Mulheres | 2.119 | 52,70 | 1.858 | 47,78 | 3.977 | 50,28 |
| Aracê | Total | 604 | 100,00 | 6.617 | 100,00 | 7.221 | 100,00 |
| | Homens | 291 | 48,18 | 3.443 | 52,03 | 3.734 | 51,71 |
| | Mulheres | 313 | 51,82 | 3.174 | 47,97 | 3.487 | 48,29 |
| Isabel | Total | 737 | 100,00 | 1.421 | 100,00 | 2.158 | 100,00 |
| | Homens | 361 | 48,98 | 742 | 52,22 | 1.103 | 51,11 |
| | Mulheres | 376 | 51,02 | 679 | 47,78 | 1.055 | 48,89 |
| Melgaço | Total | 142 | 100,00 | 4.685 | 100,00 | 4.827 | 100,00 |
| | Homens | 71 | 50,00 | 2.404 | 51,31 | 2.475 | 51,27 |
| | Mulheres | 71 | 50,00 | 2.281 | 48,69 | 2.352 | 48,73 |
| Paraju | Total | 316 | 100,00 | 8.127 | 100,00 | 8.443 | 100,00 |
| | Homens | 157 | 49,68 | 4.197 | 51,64 | 4.354 | 51,57 |
| | Mulheres | 159 | 50,32 | 3.930 | 48,36 | 4.089 | 48,43 |

Fonte: IBGE. Censo Demográfico 2000.

Elaboração: Instituto Jones dos Santos Neves - IJSN.

Nota: (1) Divisão territorial de 2000.

Tabela 11 - Estrutura etária da população - 2000/2007

Em %

| Faixas etárias | 2000 | 2007 |
|-----------------|---------------|---------------|
| Total | 100,00 | 100,00 |
| Menor de 1 ano | 1,75 | 1,25 |
| 1 a 4 anos | 7,06 | 6,01 |
| 5 a 9 anos | 9,41 | 8,00 |
| 10 a 14 anos | 10,36 | 8,92 |
| 15 a 19 anos | 10,49 | 9,12 |
| 20 a 24 anos | 9,54 | 9,05 |
| 25 a 29 anos | 8,67 | 8,91 |
| 30 a 49 anos | 26,41 | 29,41 |
| 50 a 59 anos | 7,21 | 8,76 |
| 60 a 64 anos | 2,79 | 2,97 |
| 65 a 69 anos | 2,14 | 2,55 |
| 70 a 79 anos | 3,13 | 3,54 |
| 80 anos ou mais | 1,04 | 1,50 |
| Idade ignorada | - | 0,01 |

Fonte: IBGE. Censo Demográfico 2000.

IBGE. Contagem da População 2000.

Elaboração: Instituto Jones dos Santos Neves - IJSN.

Figura 1 - Pirâmide etária - 2000

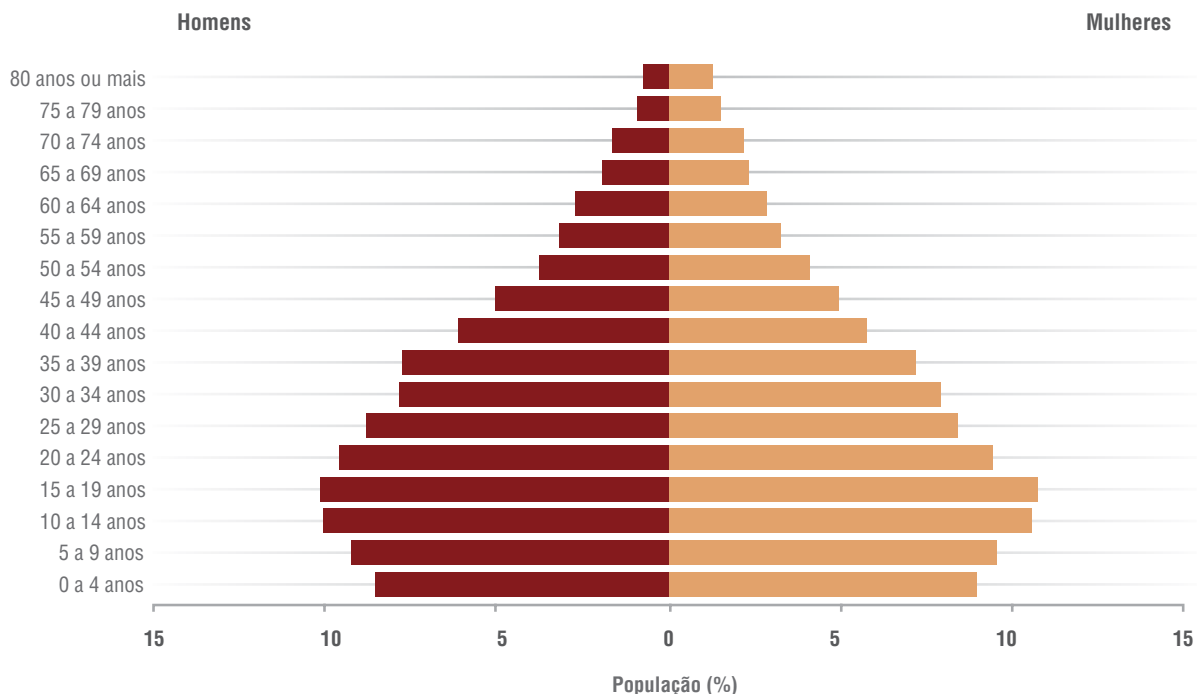

Fonte: IBGE. Censo Demográfico 2000.
 Elaboração: Instituto Jones dos Santos Neves - IJSN.

Figura 2 - Pirâmide etária - 2007

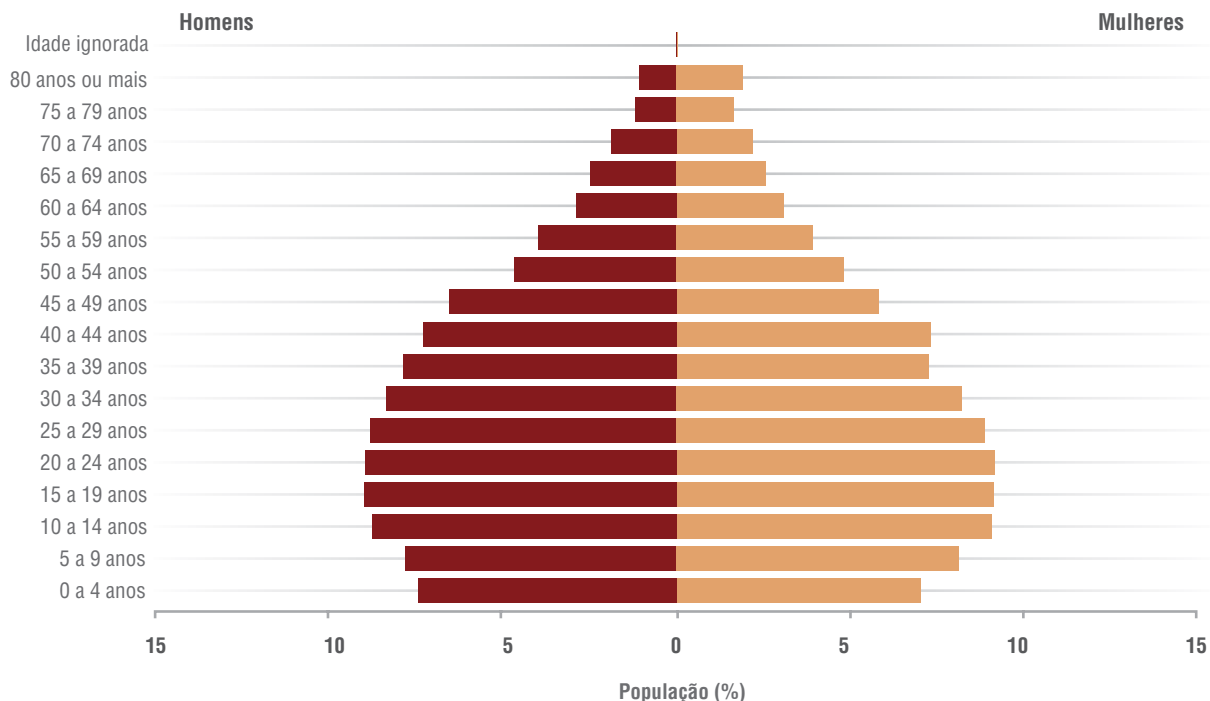

Fonte: IBGE. Contagem da População 2007.
 Elaboração: Instituto Jones dos Santos Neves - IJSN.

Tabela 12 - Indicadores demográficos - 2000/2007

| Discriminação | 2000 | 2007 |
|-----------------------------------|--------|--------|
| Taxa de urbanização ¹ | 19,05 | 25,17 |
| Razão de sexo ² | 104,27 | 103,63 |
| Razão de dependência ³ | 53,62 | 46,56 |

Fonte: IBGE. Censo Demográfico 2000.
IBGE. Contagem da População 2007.

Elaboração: Instituto Jones dos Santos Neves - IJSN.

Notas: (1) Percentual da população da área urbana em relação à população total.

(2) Razão entre o número de homens e o número de mulheres em uma população.

(3) Razão entre a população considerada inativa (0 a 14 anos e 65 anos ou mais de idade) e a população potencialmente ativa (15 a 64 anos de idade).

Tabela 13 - Estoque de migrantes, segundo origem - 2000

| Origem | Nº |
|--------------------------------------|--------------|
| Total | 8.401 |
| Municípios do Espírito Santo | 6.712 |
| Outros estados e países estrangeiros | 1.689 |

Fonte: IBGE. Microdados do Censo Demográfico 2000.

Elaboração: Instituto Jones dos Santos Neves - IJSN.

Tabela 14 - Estoque de migrantes externos, por local de nascimento - 2000

| Local de nascimento | Nº | % |
|---------------------|--------------|---------------|
| Total | 1.689 | 100,00 |
| MG | 826 | 48,90 |
| BA | 308 | 18,24 |
| RJ | 258 | 15,28 |
| SP | 11 | 0,65 |
| Demais estados | 234 | 13,85 |
| País estrangeiro | 52 | 3,08 |

Fonte: IBGE. Microdados do Censo Demográfico 2000.

Elaboração: Instituto Jones dos Santos Neves - IJSN.

Habitação

Tabela 15 - Número de domicílios particulares permanentes e média de moradores por domicílios - 2007

| Situação do domicílio | Número de domicílios | Média de moradores dos domicílios |
|-----------------------|----------------------|-----------------------------------|
| Total | 9.069 | 3,43 |
| Urbana | 2.530 | 3,09 |
| Rural | 6.539 | 3,57 |

Fonte: IBGE. Contagem da População 2007.

Elaboração: Instituto Jones dos Santos Neves - IJSN.



Figura 3 - Número de domicílios particulares permanentes - 2007

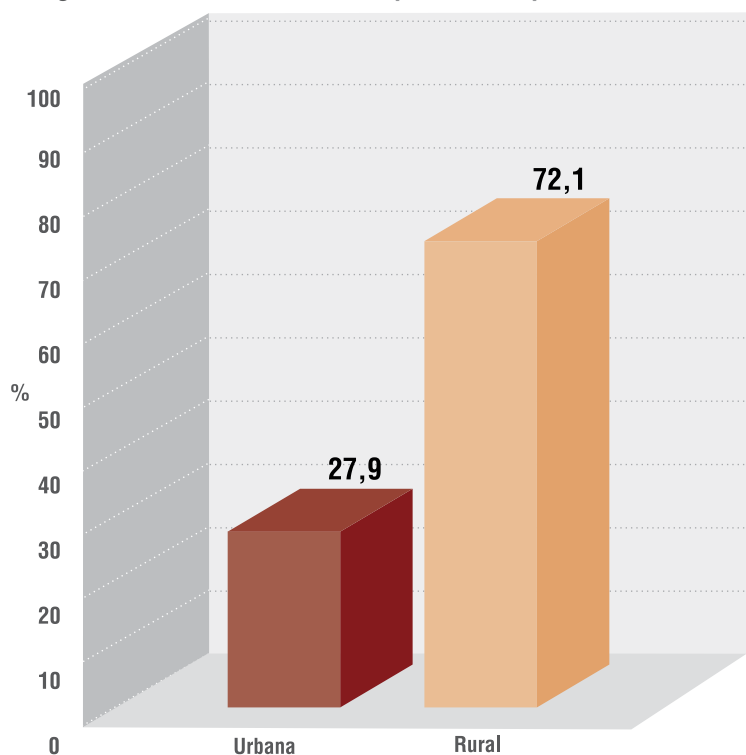

Fonte: IBGE. Contagem da População 2007.

Elaboração: Instituto Jones dos Santos Neves - IJSN.

Tabela 16 - Domicílios particulares permanentes, segundo formas de abastecimento de água - 2000

| Origem do abastecimento de água | Canalização | Urbana | Rural | Total |
|-----------------------------------|---|--------------|--------------|--------------|
| Total | | 1.702 | 6.173 | 7.875 |
| Rede geral | Total | 1.402 | 793 | 2.195 |
| | Canalizada em pelo menos um cômodo | 1.402 | 778 | 2.180 |
| | Canalizada só na propriedade ou terreno | - | 15 | 15 |
| Poço ou nascente (na propriedade) | Total | 300 | 5.130 | 5.430 |
| | Canalizada em pelo menos um cômodo | 285 | 4.904 | 5.189 |
| | Canalizada só na propriedade ou terreno | 15 | 199 | 214 |
| | Não canalizada | - | 27 | 27 |
| Outra | Total | - | 250 | 250 |
| | Canalizada em pelo menos um cômodo | - | 250 | 250 |
| | Canalizada só na propriedade ou terreno | - | - | - |
| | Não canalizada | - | - | - |

Fonte: IBGE. Microdados do Censo Demográfico 2000.

Elaboração: Instituto Jones dos Santos Neves - IJSN.

Figura 4 - Domicílios particulares permanentes, segundo formas de abastecimento de água - 2000

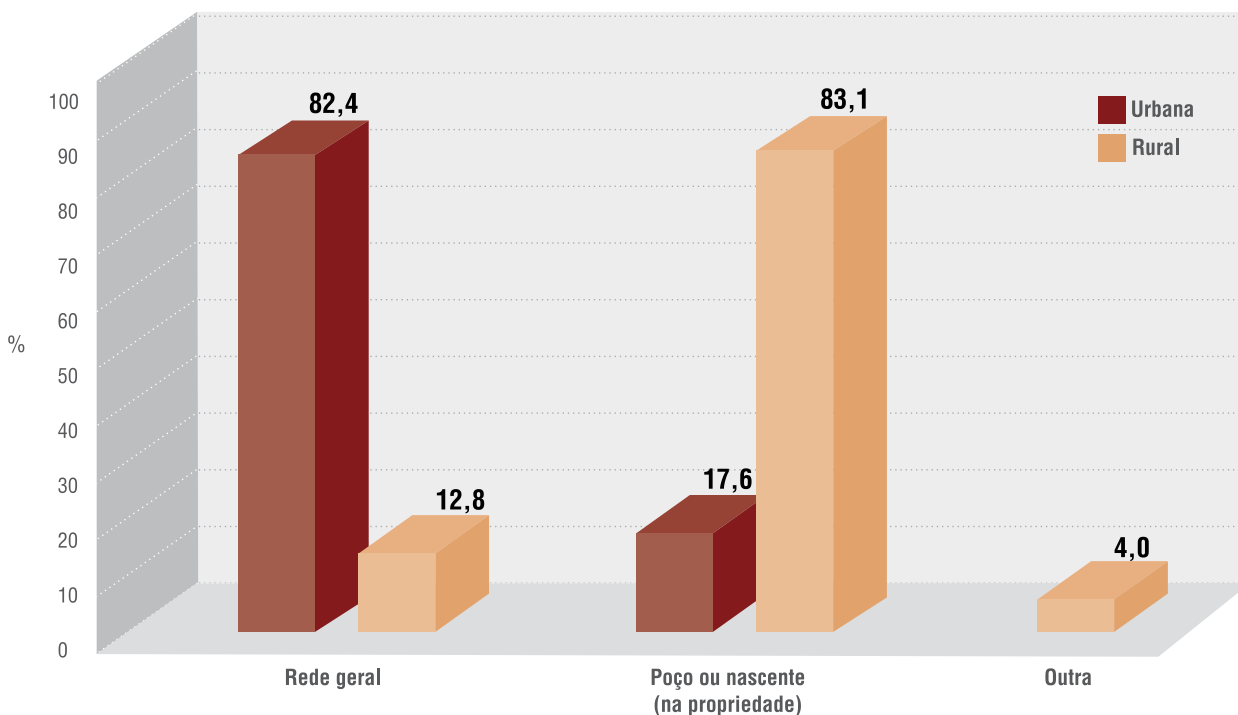

Fonte: IBGE. Microdados do Censo Demográfico 2000.

Elaboração: Instituto Jones dos Santos Neves - IJSN.

Tabela 17 - Domicílios particulares permanentes, segundo formas de esgotamento sanitário - 2000

| Forma de esgotamento | Urbana | Rural | Total |
|----------------------------------|--------------|--------------|--------------|
| Total | 1.702 | 6.173 | 7.875 |
| Rede geral de esgoto ou pluvial | 1.345 | 388 | 1.733 |
| Fossa rudimentar | 113 | 3.566 | 3.679 |
| Fossa séptica | 13 | 646 | 659 |
| Rio, lago ou mar | 171 | 999 | 1.170 |
| Vala | 60 | 300 | 360 |
| Outro escoadouro | - | 36 | 36 |
| Não tinha banheiro nem sanitário | - | 238 | 238 |

Fonte: IBGE. Microdados do Censo Demográfico 2000.

Elaboração: Instituto Jones dos Santos Neves - IJSN.

Figura 5 - Domicílios particulares permanentes, segundo formas de esgotamento sanitário - 2000

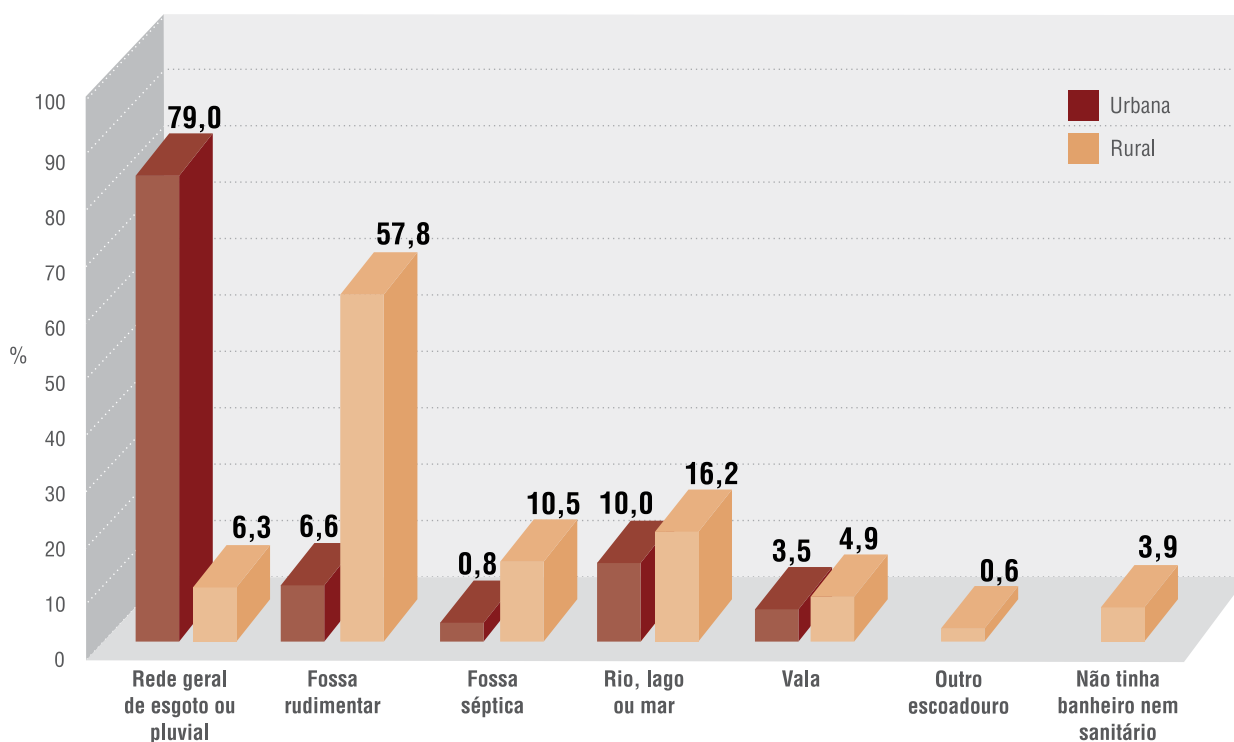

Fonte: IBGE. Microdados do Censo Demográfico 2000.

Elaboração: Instituto Jones dos Santos Neves - IJSN.

Tabela 18 - Domicílios particulares permanentes, segundo tipo de destino do lixo - 2000

| Destino do lixo | Urbana | Rural | Total |
|-------------------------------------|--------------|--------------|--------------|
| Total | 1.702 | 6.173 | 7.875 |
| Coletado | 1.636 | 2.259 | 3.895 |
| Jogado terreno baldio ou logradouro | 24 | 448 | 472 |
| Queimado ou enterrado | 42 | 3.393 | 3.435 |
| Tem outro destino | - | 73 | 73 |

Fonte: IBGE. Microdados do Censo Demográfico 2000.

Elaboração: Instituto Jones dos Santos Neves - IJSN.

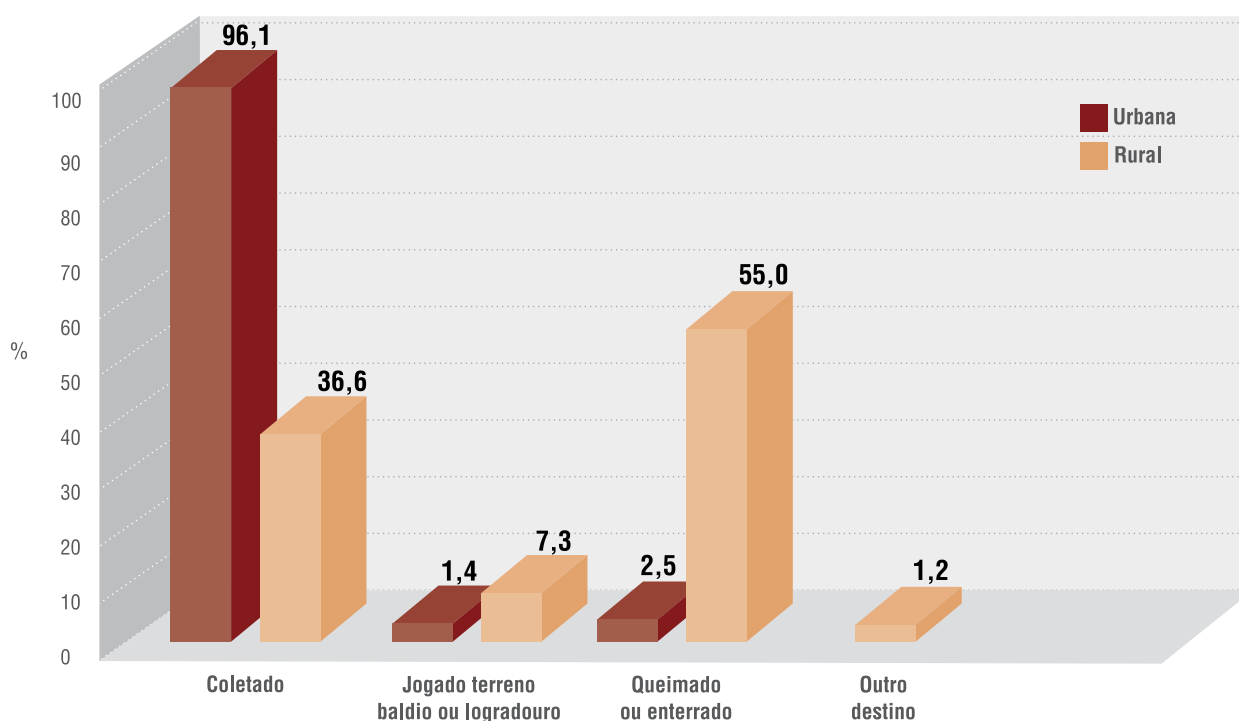
Figura 6 - Domicílios particulares permanentes, segundo tipo de destino do lixo - 2000

Fonte: IBGE. Microdados do Censo Demográfico 2000.

Elaboração: Instituto Jones dos Santos Neves - IJSN.

Tabela 19 - Déficit habitacional por situação de domicílio e por faixa de renda familiar - 2000

| Faixa de renda familiar | Rural | | | | Urbana | | | | Déficit total |
|-------------------------|------------|----------------------------|-------------------------|---------------|------------|----------------------------|-------------------------|----------------|---------------|
| | Coabitação | Cômodos alugados e cedidos | Domicílios improvisados | Déficit Rural | Coabitação | Cômodos alugados e cedidos | Domicílios improvisados | Déficit urbano | |
| Total | 346 | - | 40 | 386 | 88 | 12 | - | 100 | 486 |
| 0-3 SM | 166 | - | 18 | 184 | 49 | 12 | - | 61 | 245 |
| Mais de 3 a 5 SM | 76 | - | 6 | 82 | 7 | - | - | 7 | 89 |
| Mais de 5 a 10 SM | 71 | - | 16 | 87 | 24 | - | - | 24 | 111 |
| Acima de 10 SM | 33 | - | - | 33 | 8 | - | - | 8 | 41 |

Fonte: IBGE. Microdados do Censo Demográfico 2000.

Elaboração: Instituto Jones dos Santos Neves - IJSN.

Tabela 20 - Déficit habitacional relativo - 2000

| Discriminação | Valor |
|------------------|-------|
| Domingos Martins | 6,17 |
| Espírito Santo | 7,13 |

Fonte: IBGE. Microdados do Censo Demográfico 2000.

Elaboração: Instituto Jones dos Santos Neves - IJSN.

Saúde

Tabela 21 - Unidades de saúde ligadas ao Sistema Único de Saúde, por tipo de prestador - Abril/2009

| Tipo de prestador | Número de prestadores | % |
|-------------------|-----------------------|---------------|
| Total | 33 | 100,00 |
| Público | 19 | 57,58 |
| Filantrópico | 1 | 3,03 |
| Privado | 11 | 33,33 |
| Sindicato | 2 | 6,06 |

Fonte: DATASUS. Cadastro Nacional de Estabelecimentos de Saúde - Abril/2009.

Elaboração: Instituto Jones dos Santos Neves - IJSN.

Tabela 22 - Unidades de saúde ligadas ao Sistema Único de Saúde, por tipo de unidade - Abril/2009

| Tipo de unidade | Quantidade | % |
|---|------------|---------------|
| Total | 33 | 100,00 |
| Centro de regulação de serviços de saúde | - | - |
| Centro de saúde/unidade básica de saúde | 12 | 36,36 |
| Centro de atenção psicossocial | - | - |
| Clínica especializada/ambulatório especializado | 2 | 6,06 |
| Consultório isolado | 11 | 33,33 |
| Farmácia popular | - | - |
| Hospital dia | - | - |
| Hospital especializado | - | - |
| Hospital geral | 1 | 3,03 |
| Policlínica | - | - |
| Posto de saúde | 5 | 15,15 |
| Pronto Socorro Geral | - | - |
| Secretaria de Saúde | - | - |
| Unidade de serviço de apoio de diagnose e terapia | - | - |
| Unidade de vigilância em saúde | 1 | 3,03 |
| Unidade móvel terrestre | 1 | 3,03 |
| Unidade mista de atenção básica | - | - |

Fonte: DATASUS. Cadastro Nacional de Estabelecimentos de Saúde - Abril/2009.

Elaboração: Instituto Jones dos Santos Neves - IJSN.

Tabela 23 - Ocupações de nível superior - Abril/2009

| Discriminação | Quantidade | % |
|------------------------------------|------------|---------------|
| Total | 75 | 100,00 |
| Anestesista | 3 | 4,00 |
| Assistente social | 4 | 5,33 |
| Bioquímico/Farmacêutico | 5 | 6,67 |
| Cirurgião dentista | 16 | 21,34 |
| Cirurgião geral | 3 | 4,00 |
| Clínico geral | 11 | 14,68 |
| Enfermeiro | 9 | 12,00 |
| Fisioterapeuta | 6 | 8,00 |
| Fonoaudiólogo | 1 | 1,33 |
| Ginecologista | 1 | 1,33 |
| Médicos (outras especialidades) | 5 | 6,67 |
| Médico da Família | 1 | 1,33 |
| Nutricionista | 1 | 1,33 |
| Pediatra | 1 | 1,33 |
| Psicólogo | 6 | 8,00 |
| Psiquiatra | - | - |
| Radiologista | 1 | 1,33 |
| Sanitarista | - | - |
| Outras ocupações de nível superior | 1 | 1,33 |

Fonte: DATASUS. Cadastro Nacional de Estabelecimentos de Saúde - Abril/2009.

Elaboração: Instituto Jones dos Santos Neves - IJSN.



Hospital Dr. Arthur Gehardt

Tabela 24 - Profissionais de saúde de nível médio/técnico - 2008

| Discriminação | Quantidade | % |
|--|------------|---------------|
| Total | 150 | 100,00 |
| Agente administrativo | 5 | 3,33 |
| Agente comunitário | 62 | 41,33 |
| Agente de saúde pública/ Agente de saneamento | 2 | 1,33 |
| Atendente de enfermagem | - | - |
| Auxiliar de vigilância sanitária | 1 | 0,67 |
| Auxiliar administrativo | 1 | 0,67 |
| Auxiliar de análises clínicas | - | - |
| Auxiliar de enfermagem | 15 | 10,00 |
| Auxiliar de banco de sangue | - | - |
| Atendente de consultório dentário | 12 | 8,00 |
| Guarda de endemias/ Agente de zoonoses | - | - |
| Outras ocupações nível técnico e auxiliar em saúde | 1 | 0,67 |
| Técnico administrativo | - | - |
| Técnico de enfermagem do PSF | 1 | 0,67 |
| Técnico de enfermagem em geral | 44 | 29,33 |
| Técnico de higiene dental | 3 | 2,00 |
| Técnico em radiologia | 1 | 0,67 |
| Técnico em laboratório | 2 | 1,33 |

Fonte: DATASUS. Cadastro Nacional de Estabelecimentos de Saúde - 2008.

Elaboração: Instituto Jones dos Santos Neves - IJSN.

Tabela 25 - Programa Saúde da Família - Abril/2009

| Discriminação | Número de equipes de Domingos Martins | Número de equipes do Espírito Santo |
|---|---------------------------------------|-------------------------------------|
| Total | 8 | 692 |
| Equipe de Saúde da Família | 1 | 172 |
| Equipe Saúde Família com saúde bucal (Mod I) | 3 | 374 |
| Equipe Saúde Família com saúde bucal (Mod II) | - | 1 |
| Equipe agentes comunitários de saúde | 4 | 142 |
| Equipe atenção à saúde do sistema penitenciário | - | 3 |

Fonte: DATASUS. Cadastro Nacional de Estabelecimentos de Saúde - Abril/2009.

Elaboração: Instituto Jones dos Santos Neves - IJSN.

Tabela 26 - Indicadores de saúde - 2000/2008

| Indicadores | 2000 | | 2008 ¹ | |
|---|------------------|----------------|-------------------|----------------|
| | Domingos Martins | Espírito Santo | Domingos Martins | Espírito Santo |
| Nascidos vivos | 528 | 58.133 | 452 | 51.627 |
| Óbitos menores de 1 ano | 3 | 1.083 | 3 | 737 |
| Taxa de mortalidade infantil (por 1.000 nascidos vivos) | 5,68 | 18,63 | 6,64 | 14,28 |
| Leitos SUS/1.000 hab. | 0,92 | 1,91 | 1,80 | 1,66 |
| Médicos/1.000 hab. | ... | ... | 0,93 | 1,68 |
| Dentistas/1.000 hab. | ... | ... | 0,53 | 0,62 |

Fonte: SESA - ES.

DATASUS. Cadastro Nacional de Estabelecimentos de Saúde - 2008.

Elaboração: Instituto Jones dos Santos Neves - IJSN.

Nota: (1) Dados sujeitos a revisão.

Segurança pública

Tabela 27 - Homicídios por sexo, segundo faixa etária - 2008

| Faixa etária | Homens | Mulheres | Total |
|---------------|----------|----------|----------|
| Total | 6 | - | 6 |
| 25 a 34 anos | 1 | - | 1 |
| 35 a 44 anos | 3 | - | 3 |
| Não informada | 2 | - | 2 |

Fonte: GEAC/SESP.

Elaboração: Instituto Jones dos Santos Neves - IJSN.

Tabela 28 - Crimes não-letais contra a pessoa - 2008

| Tipo de ocorrência | Número de ocorrências | Taxa por 100.000 habitantes |
|------------------------|-----------------------|-----------------------------|
| Total | 117 | 362,18 |
| Ameaça | 67 | 207,40 |
| Lesões corporais | 36 | 111,44 |
| Maus tratos | 5 | 15,47 |
| Rixa | 3 | 9,29 |
| Tentativa de homicídio | 2 | 6,19 |
| Estupro | 2 | 6,19 |
| Corrupção de menores | 1 | 3,10 |
| Cárcere privado | 1 | 3,10 |

Fonte: Polícia Militar/ES.

Elaboração: Instituto Jones dos Santos Neves - IJSN.

Nota: Crimes não-letais contra a pessoa: consistem nos crimes em que não há vítimas fatais, mas implicam danos físicos ou grave ameaça. Incluem as seguintes ocorrências: tentativa de homicídio, lesões corporais, ameaça, maus tratos, estupro, atentado violento ao pudor, corrupção de menores, seqüestro, cárcere privado, rixa e rapto.

Tabela 29 - Crimes violentos contra o patrimônio - 2008

| Tipo de ocorrência | Número de ocorrências | Taxa por 100.000 habitantes |
|------------------------------------|-----------------------|-----------------------------|
| Total | 13 | 40,24 |
| Roubo | 3 | 9,29 |
| Roubo de veículo | 3 | 9,29 |
| Roubo de autocarga | 2 | 6,19 |
| Roubo em estabelecimento comercial | 2 | 6,19 |
| Roubo em coletivo | 1 | 3,10 |
| Roubo em estabelecimento de ensino | 1 | 3,10 |
| Roubo em residência | 1 | 3,10 |

Fonte: Polícia Militar/ES.

Elaboração: Instituto Jones dos Santos Neves - IJSN.

Nota: Crimes violentos contra o patrimônio são os crimes praticados por motivações de natureza econômica. As ocorrências incluídas foram: roubo e roubo em coletivo, em estabelecimento comercial, em estabelecimento financeiro, em estabelecimento de ensino, em residência, de veículo, de autocarga, extorsão e extorsão mediante seqüestro.

Tabela 30 - Crimes contra o patrimônio - 2008

| Tipo de ocorrência | Número de ocorrências | % |
|------------------------------------|-----------------------|---------------|
| Total | 73 | 100,00 |
| Furto | 30 | 41,10 |
| Furto em residência | 19 | 26,03 |
| Furto em estabelecimento comercial | 14 | 19,17 |
| Furto em veículo | 6 | 8,22 |
| Furto de veículo | 4 | 5,48 |

Fonte: Polícia Militar/ES.

Elaboração: Instituto Jones dos Santos Neves - IJSN.

Nota: Crimes violentos contra o patrimônio são os crimes praticados por motivações de natureza econômica. As ocorrências incluídas foram: roubo e roubo em coletivo, em estabelecimento comercial, em estabelecimento financeiro, em estabelecimento de ensino, em residência, de veículo, de autocarga, extorsão e extorsão mediante seqüestro.

Educação

Tabela 31 - Indicadores educacionais da população de 15 anos e mais de idade, por situação de domicílio - 1991/2000

| Indicadores | 1991 | | | 2000 | | |
|--|--------|-------|-------------|--------|-------|-------------|
| | Urbana | Rural | Total | Urbana | Rural | Total |
| Taxa de analfabetismo ¹ | 10,6 | 20,2 | 17,9 | 6,1 | 13 | 11,6 |
| Taxa de analfabetismo funcional ² | 29,4 | 44 | 40,5 | 19,8 | 32,1 | 29,6 |
| Média de anos de estudo | 5,6 | 3,4 | 3,9 | 7 | 4,4 | 4,9 |

Fonte: IBGE. Microdados do Censo Demográfico 1991/2000.

Elaboração: Instituto Jones dos Santos Neves - IJSN.

Notas: (1) Porcentagem de pessoas analfabetas (que não sabem ler e escrever) de um grupo etário em relação ao total de pessoas do mesmo grupo.

(2) Porcentagem de pessoas de um determinado grupo etário que tem uma escolaridade de até 3 anos de estudo em relação ao total de pessoas do mesmo grupo etário.

Tabela 32 - Docentes e matrícula inicial por modalidade de ensino, segundo dependência administrativa - 2008

| Dependência administrativa | Ensino fundamental | | | | Ensino médio | | | | Total ¹ | | | |
|----------------------------|--------------------|---------------|-------------------|---------------|--------------|---------------|-------------------|---------------|--------------------|---------------|-------------------|---------------|
| | Docentes | | Matrícula inicial | | Docentes | | Matrícula inicial | | Docentes | | Matrícula inicial | |
| | Nº | % | Nº | % | Nº | % | Nº | % | Nº | % | Nº | % |
| Total | 443 | 100,00 | 5.051 | 100,00 | 113 | 100,00 | 1.065 | 100,00 | 556 | 100,00 | 6.116 | 100,00 |
| Federal | - | - | - | - | - | - | - | - | - | - | - | - |
| Estadual | 113 | 25,51 | 1.335 | 26,43 | 113 | 100,00 | 1.065 | 100,00 | 226 | 40,65 | 2.400 | 39,24 |
| Municipal | 308 | 69,53 | 3.577 | 70,82 | - | - | - | - | 308 | 55,39 | 3.577 | 58,49 |
| Particular | 22 | 4,97 | 139 | 2,75 | - | - | - | - | 22 | 3,96 | 139 | 2,27 |

Fonte: MEC/INEP.

Elaboração: Instituto Jones dos Santos Neves - IJSN.

Nota: (1) Refere-se a ensino médio e ensino fundamental.

Tabela 33 - Escolas com equipamentos, por modalidade de ensino - 2006

| Discriminação | Ensino fundamental | | Ensino médio | | Total | |
|-------------------------|--------------------|------------|--------------|------------|-----------|------------|
| | Pública | Particular | Pública | Particular | Pública | Particular |
| Com bibliotecas | 11 | 2 | 4 | 1 | 15 | 3 |
| Com lab. de informática | 5 | 2 | 4 | 1 | 9 | 3 |

Fonte: MEC/INEP.

Elaboração: Instituto Jones dos Santos Neves - IJSN.

Tabela 34 - Média de alunos por sala de aula, segundo modalidade de ensino - 2006

| Modalidade de ensino | Domingos Martins | Espírito Santo |
|----------------------|------------------|----------------|
| Ensino fundamental | 19,90 | 24,90 |
| Ensino médio | 29,60 | 33,60 |

Fonte: MEC/INEP.

Elaboração: Instituto Jones dos Santos Neves - IJSN.

Tabela 35 - Docentes do ensino fundamental, por formação, segundo rede escolar - 2006

| Rede escolar | Ensino fundamental completo | | Ensino médio completo | | Ensino superior completo | | Total de professores |
|--------------|-----------------------------|------|-----------------------|-------|--------------------------|-------|----------------------|
| | Nº | % | Nº | % | Nº | % | |
| Privada | - | - | 11 | 28,21 | 28 | 71,79 | 39 |
| Pública | 1 | 0,32 | 140 | 44,87 | 171 | 54,81 | 312 |

Fonte: MEC/INEP.

Elaboração: Instituto Jones dos Santos Neves - IJSN.

Nota: Considera-se qualificado para o ensino fundamental o professor com nível superior.

O mesmo docente pode atuar em mais de um nível/modalidade de ensino e em mais de um estabelecimento.

Tabela 36 - Docentes do ensino médio, por formação, segundo rede escolar - 2006

| Rede escolar | Ensino fundamental completo | | Ensino médio completo | | Ensino superior completo | | Total de professores |
|--------------|-----------------------------|---|-----------------------|-------|--------------------------|-------|----------------------|
| | Nº | % | Nº | % | Nº | % | |
| Privada | - | - | 5 | 29,41 | 12 | 70,59 | 17 |
| Pública | - | - | 10 | 16,13 | 52 | 83,87 | 62 |

Fonte: MEC/INEP.

Elaboração: Instituto Jones dos Santos Neves - IJSN.

Nota: Considera-se qualificado para o ensino fundamental o professor com nível superior.

O mesmo docente pode atuar em mais de um nível/modalidade de ensino e em mais de um estabelecimento.

Tabela 37 - Rendimento escolar no ensino fundamental, segundo rede escolar - 2008

| Rede escolar | Aprovado | | Reprovado | | Abandono | | Transferidos | | Matrícula |
|--------------|--------------|--------------|------------|-------------|------------|-------------|--------------|-------------|--------------|
| | Nº | % | Nº | % | Nº | % | Nº | % | |
| Total | 4.374 | 86,60 | 396 | 7,84 | 130 | 2,57 | 151 | 2,99 | 5.051 |
| Pública | 4.245 | 86,42 | 396 | 8,06 | 129 | 2,63 | 142 | 2,89 | 4.912 |
| Privada | 129 | 92,81 | - | - | 1 | 0,73 | 9 | 6,46 | 139 |

Fonte: Secretaria de Estado da Educação.

Elaboração: Instituto Jones dos Santos Neves - IJSN.

Tabela 38 - Rendimento escolar no ensino médio, segundo rede escolar - 2008

| Rede escolar | Aprovado | | Reprovado | | Abandono | | Transferidos | | Matrícula |
|--------------|------------|--------------|-----------|-------------|-----------|-------------|--------------|-------------|--------------|
| | Nº | % | Nº | % | Nº | % | Nº | % | |
| Total | 875 | 82,16 | 67 | 6,29 | 70 | 6,57 | 53 | 4,98 | 1.065 |
| Pública | 875 | 82,16 | 67 | 6,29 | 70 | 6,57 | 53 | 4,98 | 1.065 |
| Privada | - | - | - | - | - | - | - | - | - |

Fonte: Secretaria de Estado da Educação.

Elaboração: Instituto Jones dos Santos Neves - IJSN.

Assistência e desenvolvimento social

Tabela 39 - Equipamentos e benefícios sociais - 2009

| Discriminação | Domingos Martins | Espírito Santo |
|---|------------------|----------------|
| Centro de Referência e Assistência Social | 1 | 85 |
| Agência do Trabalhador | - | 13 |
| Unidade Nosso Crédito | 1 | 77 |
| Número de famílias atendidas pelo Bolsa Família | 1.865 | 180.418 |
| Número de famílias cadastradas no CADÚNICO ¹ | 2.945 | 308.742 |

Fonte: SETADES/MDS.

Elaboração: Instituto Jones dos Santos Neves - IJSN.

Nota: (1) CADÚNICO significa cadastro único para os programas sociais do governo federal.

Tabela 40 - Índices de desenvolvimento

| Índices | Valor | Posição no ranking estadual |
|--|--------|-----------------------------|
| Índice de Desenvolvimento Humano Municipal (IDHM) - 2000 | 0,736 | 35º |
| Índice de Desenvolvimento Social (IDS) - 2000 | 0,6281 | 52º |
| Índice Firjan de Desenvolvimento Municipal (IFDM) - 2005 | 0,6344 | 54º |
| Índice de Carência em Saneamento Básico Rural (ICSB) - 2000 | 0,584 | 9º |
| Índice de Carência em Saneamento Básico Urbano (ICSB) - 2000 | 0,836 | 13º |
| Índice de Desenvolvimento Urbano (IDU) - 2009 | 0,354 | 53º |
| Índice de Desenvolvimento Infantil (IDI) - 2004 | 0,653 | 59º |

Fonte: PNUD/IPEA/FGV.

IJSN.

FIRJAN.

Unicef.

Elaboração: Instituto Jones dos Santos Neves - IJSN.



Melhorias no saneamento básico

INFRA-ESTRUTURA

Saneamento

Tabela 41 - Abastecimento de água - 2008

| Discriminação | Total | Total/habitante |
|-------------------------------|---------|-----------------|
| Registro de ligações de água | 2.455 | 0,08 |
| Registro de economias de água | 3.062 | 0,10 |
| Volume consumido (m³) | 454.113 | 14,57 |
| Volume produzido (m³) | 748.417 | 24,01 |

Fonte: CESAN.

Elaboração: Instituto Jones dos Santos Neves - IJSN.

Energia elétrica

Tabela 42 - Consumo e consumidores de energia elétrica, segundo classes de consumo - 2008

| Classes de consumo | Consumo anual (KWh) | % | Número de consumidores | % |
|--------------------|---------------------|---------------|------------------------|---------------|
| Total | 44.820.588 | 100,00 | 11.998 | 100,00 |
| Rural | 22.022.693 | 49,14 | 6.982 | 58,19 |
| Residencial | 7.262.929 | 16,20 | 4.081 | 34,01 |
| Industrial | 6.777.078 | 15,12 | 77 | 0,64 |
| Comercial | 5.570.655 | 12,43 | 681 | 5,68 |
| Outros | 3.187.233 | 7,11 | 177 | 1,48 |

Fonte: Escelsa.

Elaboração: Instituto Jones dos Santos Neves - IJSN.

Figura 7 - Consumo anual de energia elétrica, segundo classes de consumo - 2008

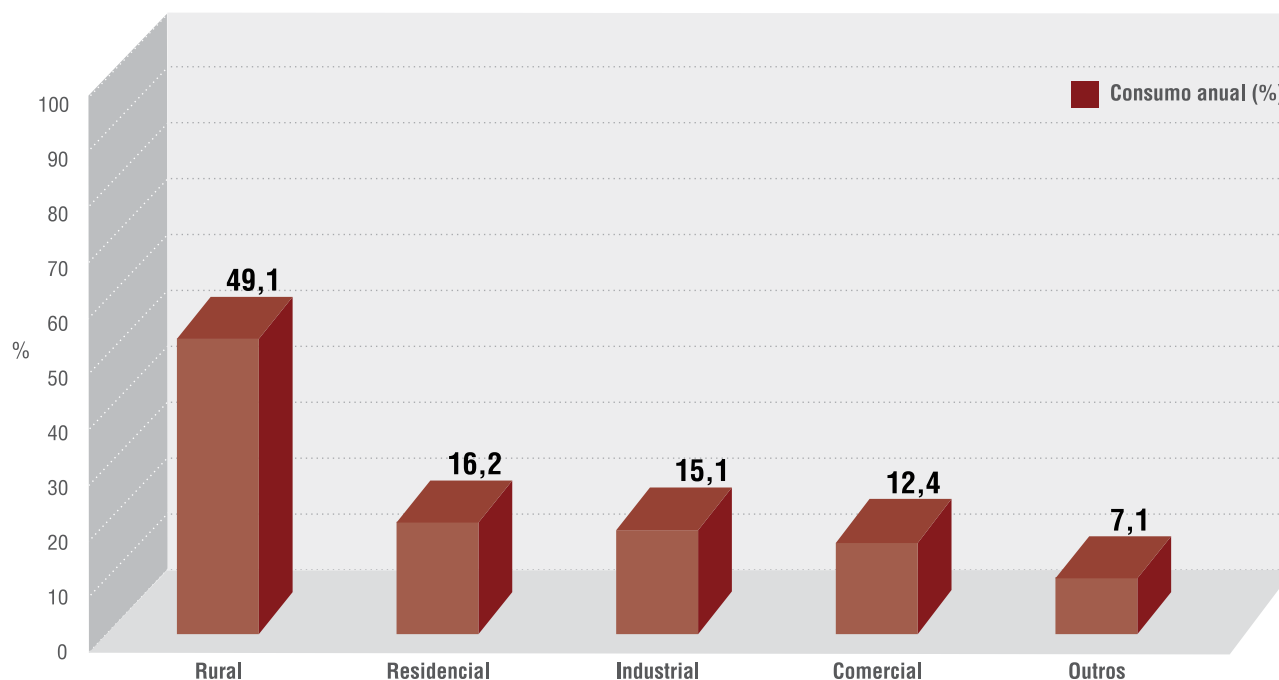

Fonte: Escelsa.

Elaboração: Instituto Jones dos Santos Neves - IJSN.



Cultivo de hortaliças

ECONOMIA E FINANÇAS

Agropecuária

Tabela 43 - Valor da produção agrícola em moeda corrente - 2000/2007

| Atividade | 2000 | | 2007 | |
|--------------------|---------------|---------------|---------------|---------------|
| | Mil Reais | % | Mil Reais | % |
| Total | 36.516 | 100,00 | 50.891 | 100,00 |
| Lavoura permanente | 23.586 | 64,59 | 26.773 | 52,61 |
| Lavoura temporária | 11.935 | 32,69 | 17.037 | 33,48 |
| Extração vegetal | 20 | 0,05 | 83 | 0,16 |
| Silvicultura | 975 | 2,67 | 6.998 | 13,75 |

Fonte: IBGE/PAM/PEVS.

Elaboração: Instituto Jones dos Santos Neves - IJSN.

Tabela 44 - Área colhida da lavoura - 2000/2007

| Tipo de lavoura | 2000 | 2007 |
|--------------------|---------------|---------------|
| | ha | ha |
| Total | 16.405 | 12.308 |
| Lavoura permanente | 8.699 | 8.266 |
| Lavoura temporária | 7.706 | 4.042 |

Fonte: IBGE/PAM.

Elaboração: Instituto Jones dos Santos Neves - IJSN.



Tabela 45 - Agricultura e produção florestal - 2007

| Produto | Produção | | Produtividade ¹ |
|---|--------------|------------|----------------------------|
| | Unidade | Quantidade | |
| Lavoura permanente | | | |
| Abacate | Tonelada | 155 | 31,00 |
| Banana | Tonelada | 12.471 | 14,50 |
| Café (em grão) | Tonelada | 5.952 | 0,83 |
| Caqui | Tonelada | 60 | 20,00 |
| Goiaba | Tonelada | 60 | 20,00 |
| Laranja | Tonelada | 490 | 18,85 |
| Limão | Tonelada | 78 | 13,00 |
| Palmito | Tonelada | 30 | 2,00 |
| Pêssego | Tonelada | 45 | 15,00 |
| Tangerina | Tonelada | 2.306 | 18,75 |
| Urucum (semente) | Tonelada | 20 | 2,00 |
| Uva | Tonelada | 69 | 11,50 |
| Lavoura temporária | | | |
| Alho | Tonelada | 264 | 6,00 |
| Batata-doce | Tonelada | 36 | 18,00 |
| Batata-inglesa | Tonelada | 4.158 | 18,00 |
| Cana-de-açúcar | Tonelada | 3.000 | 40,00 |
| Cebola | Tonelada | 66 | 22,00 |
| Feijão (em grão) | Tonelada | 1.945 | 0,93 |
| Mandioca | Tonelada | 3.660 | 20,00 |
| Milho (em grão) | Tonelada | 3.470 | 2,78 |
| Tomate | Tonelada | 10.218 | 66,35 |
| Silvicultura | | | |
| Carvão vegetal | Tonelada | 1.782 | ... |
| Lenha | Metro cúbico | 17.355 | ... |
| Madeira em tora para outras finalidades | Metro cúbico | 45.500 | ... |
| Madeira em tora para papel e celulose | Metro cúbico | 35.951 | ... |
| Extração vegetal | | | |
| Carvão vegetal | Tonelada | 39 | ... |
| Lenha | Metro cúbico | 1.237 | ... |
| Madeira em tora | Metro cúbico | 221 | ... |

Fonte: IBGE/PEVS/PAM.

Elaboração: Instituto Jones dos Santos Neves - IJSN.

Nota: (1) Quantidade por ha de área colhida.

Tabela 46 - Pecuária - 2007

| Discriminação | Unidade | Quantidade |
|----------------------------------|------------|------------|
| Rebanho | | |
| Bovino | Cabeças | 3.516 |
| Caprino | Cabeças | 278 |
| Codornas | Cabeças | 10.752 |
| Coelhos | Cabeças | 410 |
| Eqüino | Cabeças | 445 |
| Galinhas | Cabeças | 165.200 |
| Galos, frangas, frangos e pintos | Cabeças | 2.690.000 |
| Muar | Cabeças | 68 |
| Ovino | Cabeças | 624 |
| Suíno | Cabeças | 10.637 |
| Vacas ordenhadas | | |
| Vacas ordenhadas | Cabeças | 1.054 |
| Produtos de origem animal | | |
| Leite | Mil litros | 1.421 |
| Mel de abelha | Quilograma | 20.900 |
| Ovos de codorna | Mil dúzias | 230 |
| Ovos de galinha | Mil dúzias | 2.830 |

Fonte: IBGE/PPM.

Elaboração: Instituto Jones dos Santos Neves - IJSN.

Estrutura empresarial

Tabela 47 - Estrutura empresarial - 2006

| Empresas | Número de unidades locais | Pessoal ocupado total | Pessoal ocupado assalariado | Salários anuais (R\$ Mil) |
|---|---------------------------|-----------------------|-----------------------------|---------------------------|
| Total | 965 | 4.068 | 3.138 | 29.142 |
| Agricultura, pecuária, silvicultura e exploração florestal | 22 | 119 | 107 | 1.134 |
| Indústrias extrativas | 11 | 11 | - | 4 |
| Indústrias de transformação | 91 | 680 | 570 | 5.151 |
| Produção e distribuição de eletricidade, gás e água | 3 | 6 | 6 | 118 |
| Construção | 7 | 51 | 37 | 269 |
| Comércio; reparação de veículos automotores, objetos pessoais e domésticos | 472 | 1.086 | 595 | 3.705 |
| Alojamento e alimentação | 110 | 447 | 315 | 1.807 |
| Transporte, armazenagem e comunicações | 22 | 88 | 64 | 361 |
| Intermediação financeira, seguros, previdência complementar e serviços relacionados | 15 | 46 | 42 | 1.591 |
| Atividades imobiliárias, aluguéis e serviços prestados às empresas | 64 | 253 | 189 | 1.309 |
| Administração pública, defesa e seguridade social | 5 | 1.053 | 1.053 | 12.091 |
| Educação | 21 | 52 | 39 | 474 |
| Saúde e serviços sociais | 12 | 88 | 73 | 704 |
| Outros serviços coletivos, sociais e pessoais | 110 | 88 | 48 | 424 |

Fonte: IBGE. Cadastro Central de Empresas 2006.

Elaboração: Instituto Jones dos Santos Neves - IJSN.

Frota de veículos

Tabela 48 - Frota de veículos, por tipo e com placa - 2001 e 2008

| Tipo de veículo | 2001 | | | | | 2008 | | | | |
|--------------------|------------------|---------------|----------------|---------------|--|------------------|---------------|------------------|---------------|--|
| | Domingos Martins | | Espírito Santo | | Participação da frota de Domingos Martins em relação à frota do Espírito Santo (%) | Domingos Martins | | Espírito Santo | | Participação da frota de Domingos Martins em relação à frota do Espírito Santo (%) |
| | Nº | % | Nº | % | | Nº | % | Nº | % | |
| Total | 6.956 | 100,00 | 548.985 | 100,00 | 1,27 | 12.359 | 100,00 | 1.052.155 | 100,00 | 1,17 |
| Automóvel | 3.152 | 45,31 | 322.093 | 58,67 | 0,98 | 4.834 | 39,11 | 554.701 | 52,72 | 0,87 |
| Bonde | - | - | 38 | 0,01 | - | - | - | 27 | 0,00 | - |
| Caminhão | 599 | 8,61 | 35.324 | 6,43 | 1,70 | 773 | 6,25 | 50.153 | 4,77 | 1,54 |
| Caminhão trator | 39 | 0,56 | 5.034 | 0,92 | 0,77 | 42 | 0,34 | 11.390 | 1,08 | 0,37 |
| Caminhonete | 157 | 2,26 | 10.259 | 1,87 | 1,53 | 1.106 | 8,95 | 79.169 | 7,52 | 1,40 |
| Camioneta | 841 | 12,09 | 51.845 | 9,44 | 1,62 | 373 | 3,02 | 27.902 | 2,65 | 1,34 |
| Chassis plataforma | - | - | 216 | 0,04 | - | - | - | 112 | 0,01 | - |
| Ciclomotor | - | - | 419 | 0,08 | - | 4 | 0,03 | 676 | 0,06 | 0,59 |
| Micro-ônibus | 17 | 0,24 | 1.945 | 0,35 | 0,87 | 58 | 0,47 | 4.324 | 0,41 | 1,34 |
| Motocicleta | 1.983 | 28,51 | 88.571 | 16,13 | 2,24 | 4.583 | 37,08 | 232.047 | 22,05 | 1,98 |
| Motoneta | 54 | 0,78 | 10.516 | 1,92 | 0,51 | 369 | 2,99 | 46.816 | 4,45 | 0,79 |
| Ônibus | 33 | 0,47 | 8.156 | 1,49 | 0,40 | 61 | 0,49 | 11.395 | 1,08 | 0,54 |
| Quadriciclo | - | - | 2 | 0,00 | - | - | - | 2 | 0,00 | - |
| Reboque | 40 | 0,58 | 7.502 | 1,37 | 0,53 | 57 | 0,46 | 13.018 | 1,24 | 0,44 |
| Semirreboque | 40 | 0,58 | 6.659 | 1,21 | 0,60 | 61 | 0,49 | 15.126 | 1,44 | 0,40 |
| Side-car | - | - | 9 | 0,00 | - | - | - | 132 | 0,01 | - |
| Outros | - | - | 94 | 0,02 | - | - | - | 62 | 0,01 | - |
| Trator de esteira | - | - | - | - | - | - | - | 8 | 0,00 | - |
| Trator de rodas | - | - | 213 | 0,04 | - | - | - | 824 | 0,08 | - |
| Triciclo | - | - | 43 | 0,01 | - | 1 | 0,01 | 97 | 0,01 | 1,03 |
| Utilitário | 1 | 0,01 | 47 | 0,01 | 2,13 | 37 | 0,30 | 4.174 | 0,40 | 0,89 |

Fonte: Departamento Nacional de Trânsito - DENATRAN - 2001 e 2008.

Elaboração: Instituto Jones dos Santos Neves - IJSN.

Mercado de trabalho e renda

Tabela 49 - Indicadores do mercado de trabalho - 2000

| Indicadores | Total |
|---|--------|
| População em idade ativa (10 anos e mais) | 24.989 |
| Aposentados | 2.747 |
| População economicamente ativa | 18.466 |
| População ocupada | 17.952 |
| População desocupada ¹ | 514 |
| Taxa de atividade ² | 73,90 |
| Taxa de desocupação ³ | 2,78 |

Fonte: IBGE. Microdados do Censo Demográfico 2000.

Elaboração: Instituto Jones dos Santos Neves - IJSN.

Notas: (1) Pessoas sem trabalho, mas que haviam tomado alguma providência para conseguir trabalho na semana de referência.

(2) Percentagem das pessoas economicamente ativas em relação às pessoas em idade ativa.

(3) Percentagem das pessoas desocupadas em relação às pessoas economicamente ativas.

Tabela 50 - Distribuição setorial da população ocupada - 2000

| Atividades agrupadas | % |
|------------------------------------|---------------|
| Total | 100,00 |
| Atividades agropecuárias | 71,13 |
| Atividades industriais | 6,44 |
| Comércio e reparação | 4,52 |
| Atividades de prestação de serviço | 17,55 |
| Atividades mal especificadas | 0,36 |

Fonte: IBGE. Microdados do Censo Demográfico 2000.

Elaboração: Instituto Jones dos Santos Neves - IJSN.

Tabela 51 - População ocupada, segundo faixa de rendimento de todos os trabalhos - 2000

| Faixa de renda mensal em Salário Mínimo | Total da população ocupada | % |
|---|----------------------------|---------------|
| Total | 17.952 | 100,00 |
| Sem rendimentos | 4.290 | 23,89 |
| Até 1/2 SM | 1.523 | 8,49 |
| Mais de 1/2 a 1 SM | 4.066 | 22,65 |
| Mais de 1 a 2 SM | 4.240 | 23,62 |
| Mais de 2 a 3 SM | 1.213 | 6,76 |
| Mais de 3 a 5 SM | 1.052 | 5,86 |
| Mais de 5 a 10 SM | 1.061 | 5,91 |
| Mais de 10 a 20 SM | 349 | 1,94 |
| Mais de 20 a 30 SM | 29 | 0,16 |
| Mais de 30 SM | 128 | 0,72 |

Fonte: IBGE. Microdados do Censo Demográfico 2000.

Elaboração: Instituto Jones dos Santos Neves - IJSN.

Tabela 52 - Famílias, segundo faixa de rendimento mensal familiar per capita - 2000

| Faixas de renda mensal familiar per capita em Salários Mínimos | Número de famílias | % |
|--|--------------------|---------------|
| Total | 8.307 | 100,00 |
| Sem rendimentos | 181 | 2,18 |
| Até 1/2 SM | 2.039 | 24,54 |
| Mais de 1/2 a 1 SM | 2.616 | 31,50 |
| Mais de 1 a 2 SM | 1.872 | 22,54 |
| Mais de 2 a 3 SM | 678 | 8,16 |
| Mais de 3 a 5 SM | 487 | 5,87 |
| Mais de 5 a 10 SM | 290 | 3,49 |
| Mais de 10 a 20 SM | 87 | 1,05 |
| Mais de 20 SM | 56 | 0,67 |

Fonte: IBGE. Microdados do Censo Demográfico 2000.

Elaboração: Instituto Jones dos Santos Neves - IJSN.

Mercado de trabalho formal

Tabela 53 - Emprego formal, segundo atividade - 2007

| Atividade (Seção CNAE 2.0) | Vínculos | % |
|--|--------------|---------------|
| Total | 4.144 | 100,00 |
| Agricultura, pecuária, produção florestal, pesca e aquicultura | 769 | 18,56 |
| Indústrias extrativas | 6 | 0,14 |
| Indústrias de transformação | 703 | 16,96 |
| Eletricidade e gás | 5 | 0,12 |
| Construção | 73 | 1,76 |
| Comércio; reparação de veículos automotores e motocicletas | 688 | 16,60 |
| Transporte, armazenagem e correio | 64 | 1,54 |
| Alojamento e alimentação | 332 | 8,01 |
| Informação e comunicação | 46 | 1,11 |
| Atividades financeiras, de seguros e serviços relacionados | 41 | 0,99 |
| Atividades profissionais, científicas e técnicas | 12 | 0,29 |
| Atividades administrativas e serviços complementares | 55 | 1,33 |
| Administração pública, defesa e seguridade social | 1.159 | 27,98 |
| Educação | 39 | 0,94 |
| Saúde humana e serviços sociais | 89 | 2,15 |
| Artes, cultura, esporte e recreação | 4 | 0,10 |
| Outras atividades de serviços | 51 | 1,23 |
| Serviços domésticos | 8 | 0,19 |

Fonte: MTE/RAIS.

Elaboração: Instituto Jones dos Santos Neves - IJSN.



Tabela 54 - Rendimento médio mensal do emprego formal, segundo atividade - 2007

Em R\$

| Atividade (Seção CNAE 2.0) | Rendimento médio mensal |
|--|-------------------------|
| Total | 691,16 |
| Agricultura, pecuária, produção florestal, pesca e aquicultura | 536,69 |
| Indústrias extrativas | 595,48 |
| Indústrias de transformação | 812,40 |
| Eletricidade e gás | 2.817,23 |
| Construção | 623,59 |
| Comércio; reparação de veículos automotores e motocicletas | 545,28 |
| Transporte, armazenagem e correio | 614,21 |
| Alojamento e alimentação | 477,80 |
| Informação e comunicação | 740,88 |
| Atividades financeiras, de seguros e serviços relacionados | 3.022,44 |
| Atividades profissionais, científicas e técnicas | 638,47 |
| Atividades administrativas e serviços complementares | 479,27 |
| Administração pública, defesa e seguridade social | 800,65 |
| Educação | 531,14 |
| Saúde humana e serviços sociais | 740,16 |
| Artes, cultura, esporte e recreação | 456,64 |
| Outras atividades de serviços | 614,41 |
| Serviços domésticos | 543,47 |

Fonte: MTE/RAIS.

Elaboração: Instituto Jones dos Santos Neves - IJSN.

Tabela 55 - Distribuição setorial da massa salarial - 2007

| Atividade (Seção CNAE 2.0) | % |
|--|---------------|
| Total | 100,00 |
| Agricultura, pecuária, produção florestal, pesca e aquicultura | 14,41 |
| Indústrias extrativas | 0,12 |
| Indústrias de transformação | 19,94 |
| Eletricidade e gás | 0,49 |
| Construção | 1,59 |
| Comércio; reparação de veículos automotores e motocicletas | 13,10 |
| Transporte, armazenagem e correio | 1,37 |
| Alojamento e alimentação | 5,54 |
| Informação e comunicação | 1,19 |
| Atividades financeiras, de seguros e serviços relacionados | 4,33 |
| Atividades profissionais, científicas e técnicas | 0,27 |
| Atividades administrativas e serviços complementares | 0,92 |
| Administração pública, defesa e seguridade social | 32,41 |
| Educação | 0,72 |
| Saúde humana e serviços sociais | 2,30 |
| Artes, cultura, esporte e recreação | 0,06 |
| Outras atividades de serviços | 1,09 |
| Serviços domésticos | 0,15 |

Fonte: MTE/RAIS.

Elaboração: Instituto Jones dos Santos Neves - IJSN.

Tabela 56 - Indicadores trimestrais do emprego formal - 2008/2009

| Período | 2008 | | 2009 | |
|-------------------------|-----------------------------|--|-----------------------------|--|
| | Emprego gerado ¹ | Taxa de crescimento no período ² em % | Emprego gerado ¹ | Taxa de crescimento no período ² em % |
| 1º trimestre | -4 | -0,14 | -23 | -0,75 |
| 2º trimestre | 109 | 3,79 | 23 | 0,76 |
| 3º trimestre | 19 | 0,63 | ... | ... |
| 4º trimestre | -7 | -0,23 | ... | ... |
| Acumulado no ano | 117 | 4,08 | - | - |

Fonte: MTE/CAGED.

Elaboração: Instituto Jones dos Santos Neves - IJSN.

Notas: (1) Saldo entre admissões e desligamentos.

(2) Variação percentual do emprego em relação ao estoque do início do período.

Os dados registrados pelo CAGED referem-se somente ao universo de empregados celetistas.

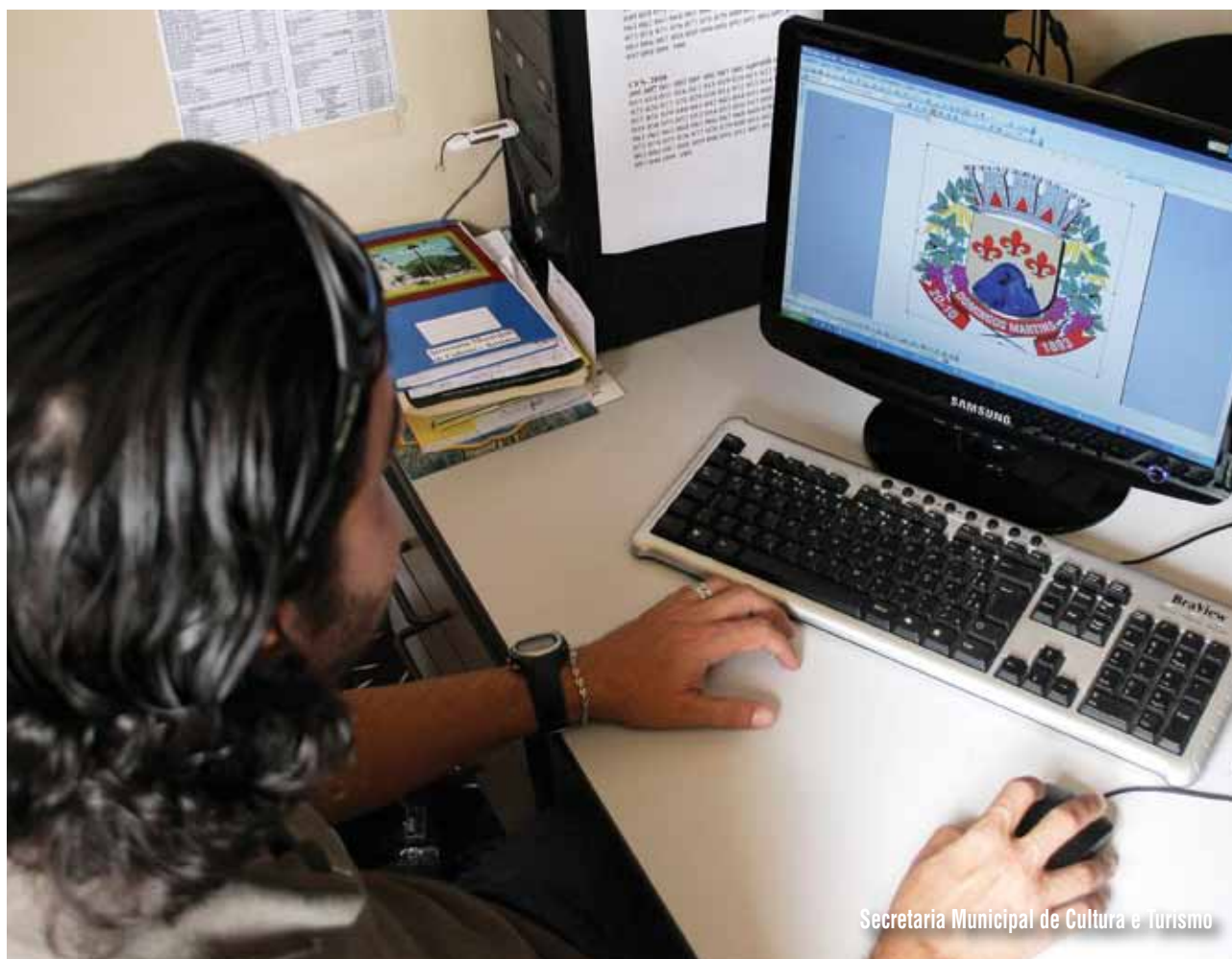

Secretaria Municipal de Cultura e Turismo

Produto Interno Bruto

Tabela 57 - Produto Interno Bruto - 2007

| Discriminação | Domingos Martins | Espírito Santo |
|---|------------------|----------------|
| PIB total a preços de mercado (R\$ Mil) | 261.124 | 60.339.817 |
| PIB per capita (R\$1,00) | 8.376 | 18.003 |
| VA por setor (%) | | |
| Primário | 36,8 | 9,3 |
| Secundário | 12,4 | 34,5 |
| Terciário | 50,8 | 56,3 |

Fonte: IBGE/IJSN.

Elaboração: Instituto Jones dos Santos Neves - IJSN.

Finanças municipais

Tabela 58 - Receita Municipal - 2008

| Discriminação | Valor corrente (em Mil Reais) |
|--|-------------------------------|
| Receitas orçamentárias | 51.423,84 |
| Receitas correntes | 53.280,90 |
| Receita tributária | 5.324,81 |
| IPTU | 309,19 |
| ISS | 3.662,55 |
| ITBI | 557,37 |
| IRRF | 365,25 |
| Taxas | 430,45 |
| Outros | 0,00 |
| Receitas de transferências correntes | 44.295,65 |
| FPM | 12.046,64 |
| Royalties + Participações Especiais + FEP ¹ | 908,70 |
| Cota ICMS | 14.666,45 |
| Cota IPVA | 837,55 |
| FRDR ² | 592,17 |
| Demais Receitas de Transferências Correntes | 15.244,14 |
| Outras receitas correntes³ | 3.660,44 |
| Receitas de capital | 2.141,89 |
| Deduções da receita corrente | 5.039,03 |

Fonte: STN.

Elaboração: Instituto Jones dos Santos Neves - IJSN.

Notas: (1) Fundo Especial de Petróleo.

(2) Fundo para Redução das Desigualdades Regionais.

O governo estadual repassa aos municípios, mensalmente, por meio de decreto anual que fixa percentuais, 30% das suas receitas de royalties de petróleo.

(3) Além de multas e juros da dívida ativa, esta conta engloba outras receitas correntes não descritas na tabela.

Tabela 59 - Despesa Municipal - 2008

| Discriminação | Valor corrente (em Mil Reais) |
|------------------------------------|-------------------------------|
| Despesa total | 46.418,33 |
| Despesas correntes | 38.010,09 |
| Pessoal e encargos | 22.055,36 |
| Juros e encargos da dívida | 257,84 |
| Outras despesas correntes | 15.696,90 |
| Aposentadorias, Reformas e Pensões | 585,02 |
| Serviços de terceiros (PF e PJ) | 8.717,29 |
| Material de consumo | 4.499,44 |
| Outros | 1.895,15 |
| Despesas de capital | 8.408,24 |
| Investimentos | 7.731,39 |
| Obras e instalações | 6.582,67 |
| Equipamentos e mat. Permanente | 986,28 |
| Aquisição de imóveis | 162,44 |
| Outros | - |
| Amortização da Dívida | 676,84 |
| Demais despesas de capital | - |

Fonte: STN.

Elaboração: Instituto Jones dos Santos Neves - IJSN.

Tabela 60 - Indicadores Fiscais e de Gestão - 2008

| Discriminação | % |
|--|---------------|
| Capacidade Fiscal¹ | 100,00 |
| Receitas de Transferências Correntes/Capacidade Fiscal | 81,37 |
| Receitas Tributárias/Capacidade Fiscal | 11,04 |
| Receitas Correntes Diversas/Capacidade Fiscal | 7,59 |
| Despesa com Legislativo/Capacidade Fiscal | 4,07 |
| Despesa com Educação/Capacidade Fiscal | 32,61 |
| Despesa com Saúde/Capacidade Fiscal | 18,41 |
| Capacidade de Investimento/Capacidade Fiscal | 19,81 |
| Royalties + Participações Especiais/Capacidade Fiscal | 1,88 |

Fonte: STN.

Elaboração: Instituto Jones dos Santos Neves - IJSN.

Nota: (1) Corresponde às receitas correntes municipais, devidamente deduzidas dos efeitos do FUNDEB.

Tabela 61 - Arrecadação de Impostos Estaduais - 2008

| Discriminação | Valor corrente (em R\$ Mil) |
|---------------|-----------------------------|
| Total | 6.779,44 |
| ICMS | 4.975,81 |
| IPVA | 1.674,32 |
| ITCD | 129,31 |

Fonte: SEFAZ-ES.

Elaboração: Instituto Jones dos Santos Neves - IJSN.

Tabela 62 - Indicadores de Responsabilidade Fiscal

| Discriminação | 2008 |
|---|------------------|
| Receita Corrente Líquida (RCL) (R\$ Mil) | 47.711,97 |
| Superávit ou Déficit ¹ (R\$ Mil) | 5.005,51 |
| Pessoal/RCL (%) | 45,42 |
| Dívida Consolidada Líquida/RCL (%) | -24,85 |
| Resultado Primário/RCL (%) | 6,68 |

Fonte: STN.

Elaboração: Instituto Jones dos Santos Neves - IJSN.

Nota: (1) Corresponde à diferença entre as receitas e despesas orçamentárias.

Tabela 63 - Royalties recebidos pelo município - 2000/2004/2008

| Discriminação | 2000 | 2004 | 2008 |
|---|--------|-----------|------------|
| Valor em R\$ 1,00 (a preços correntes) | 473,49 | 38.139,23 | 746.179,73 |
| % sobre total recebido pelos municípios do ES | 0,005 | 0,062 | 0,289 |

Fonte: ANP/SPG.

Elaboração: Instituto Jones dos Santos Neves - IJSN.





Prefeitura Municipal de Domingos Martins

POLÍTICA

Tabela 64 - Prefeitura

| Endereço | Contato |
|---|--|
| Rua Bernardino Monteiro, nº 22, Centro - Domingos Martins - ES, Cep: 29.260-000 | www.domingosmartins.es.gov.br Tel: (27) 3268-1344 |

Fonte: Prefeitura Municipal de Domingos Martins.

Tabela 65 - Prefeito - 2008-2012

| Nome | Partido |
|----------------|---------|
| Wanzete Kruger | PSB |

Fonte: Prefeitura Municipal de Domingos Martins.

Tabela 66 - Vereadores eleitos - 2008-2012

| Nome | Partido |
|-----------------------------------|---------|
| Arno Alves do Nascimento | PP |
| Eduardo Jose Ramos | PSC |
| Ivan Luiz Paganini | PMDB |
| Jefferson Hand | PSDB |
| Julio Maria dos Santos | PSB |
| Manoel de Olivera Barcelos Junior | DEM |
| Osmar Jose de Oliveira | PC do B |
| Rogério Luiz Krohling | PSB |
| Wellington Bleidorn | PMDB |

Fonte: Câmara Municipal de Domingos Martins.

ANEXOS - MAPAS

Mapa 1 - Comunidades

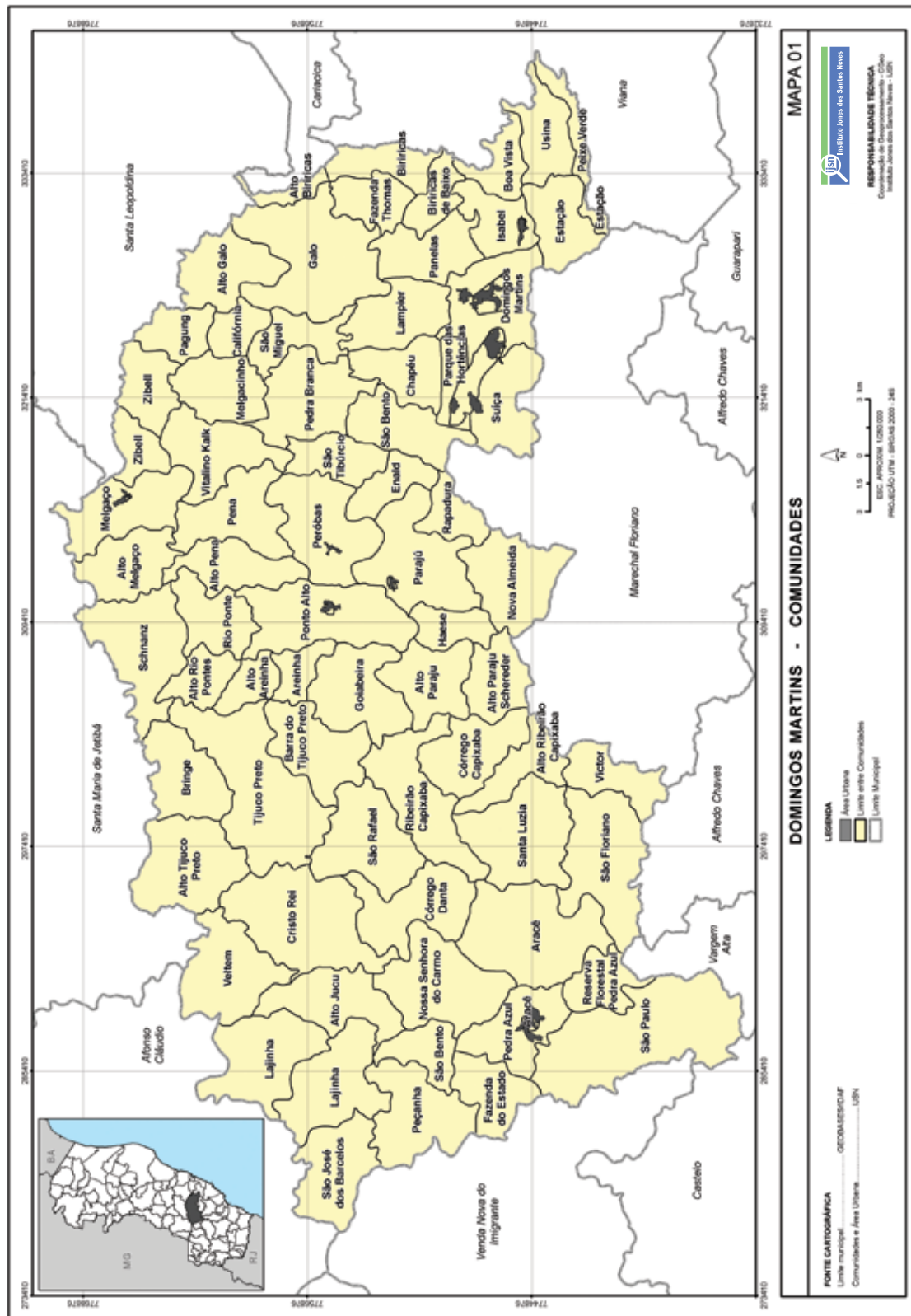

Mapa 2 - Sistema viário

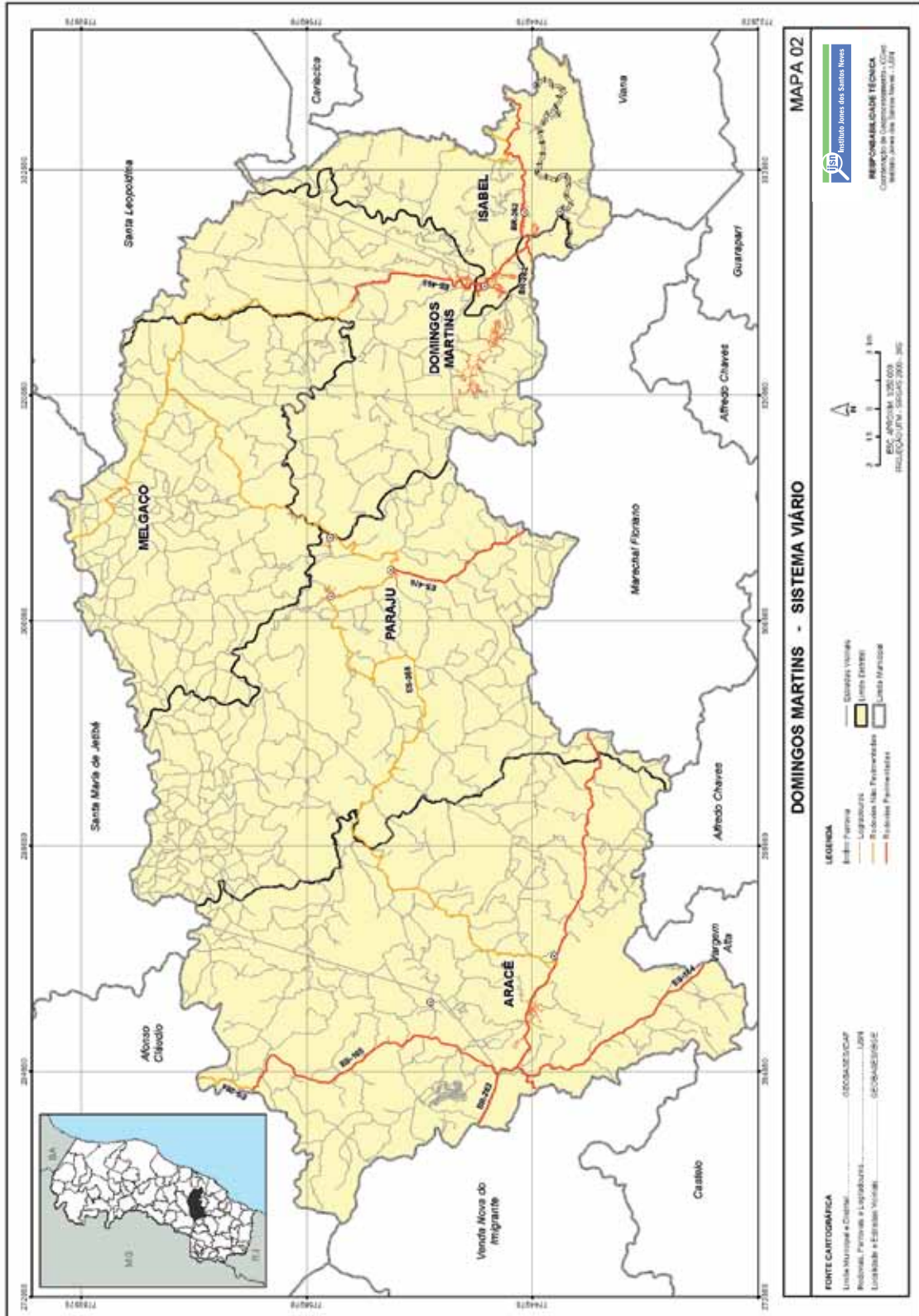

ANEXOS - MAPAS

Mapa 3 - Área Urbana

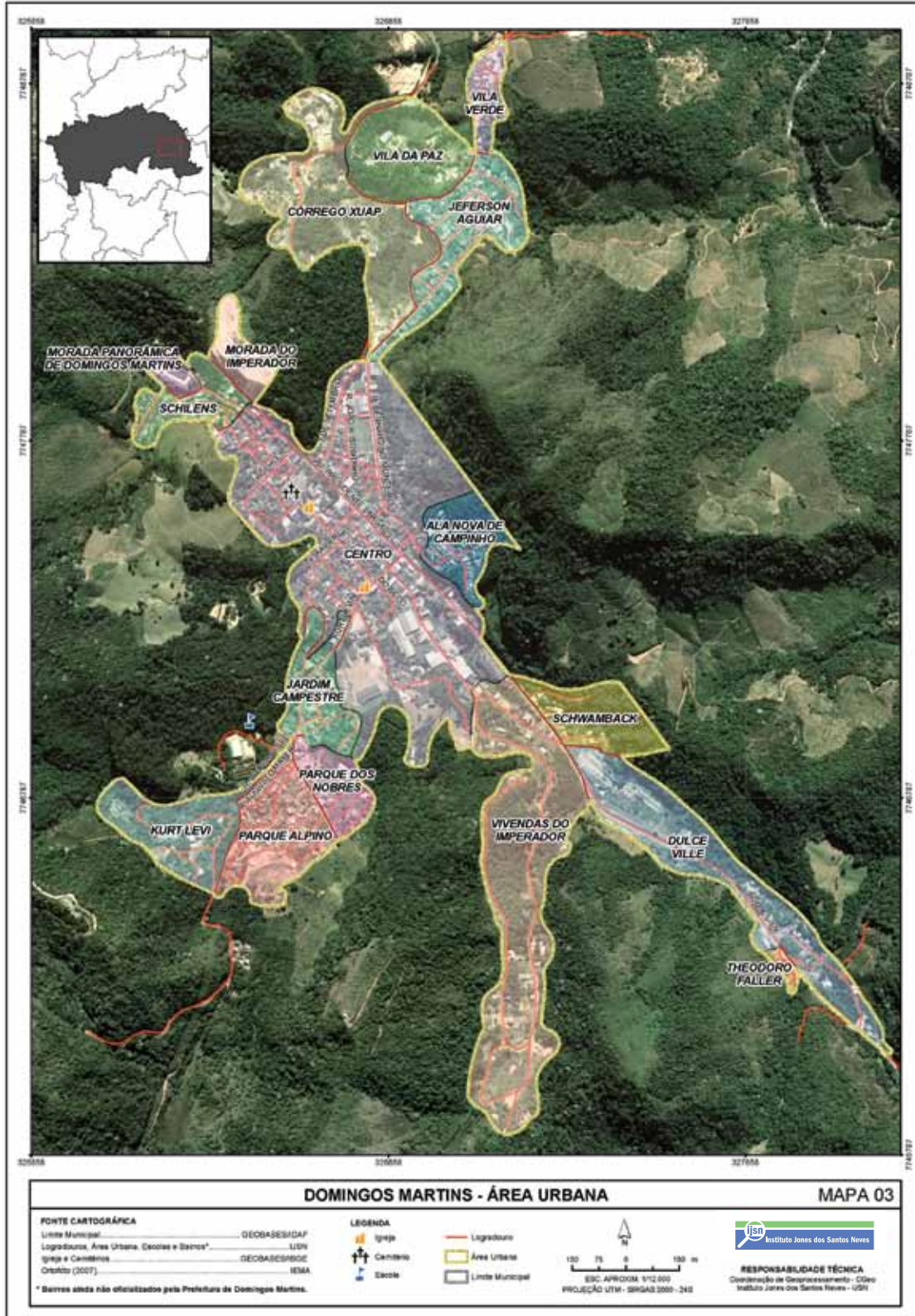

Mapa 4 - Uso do Solo

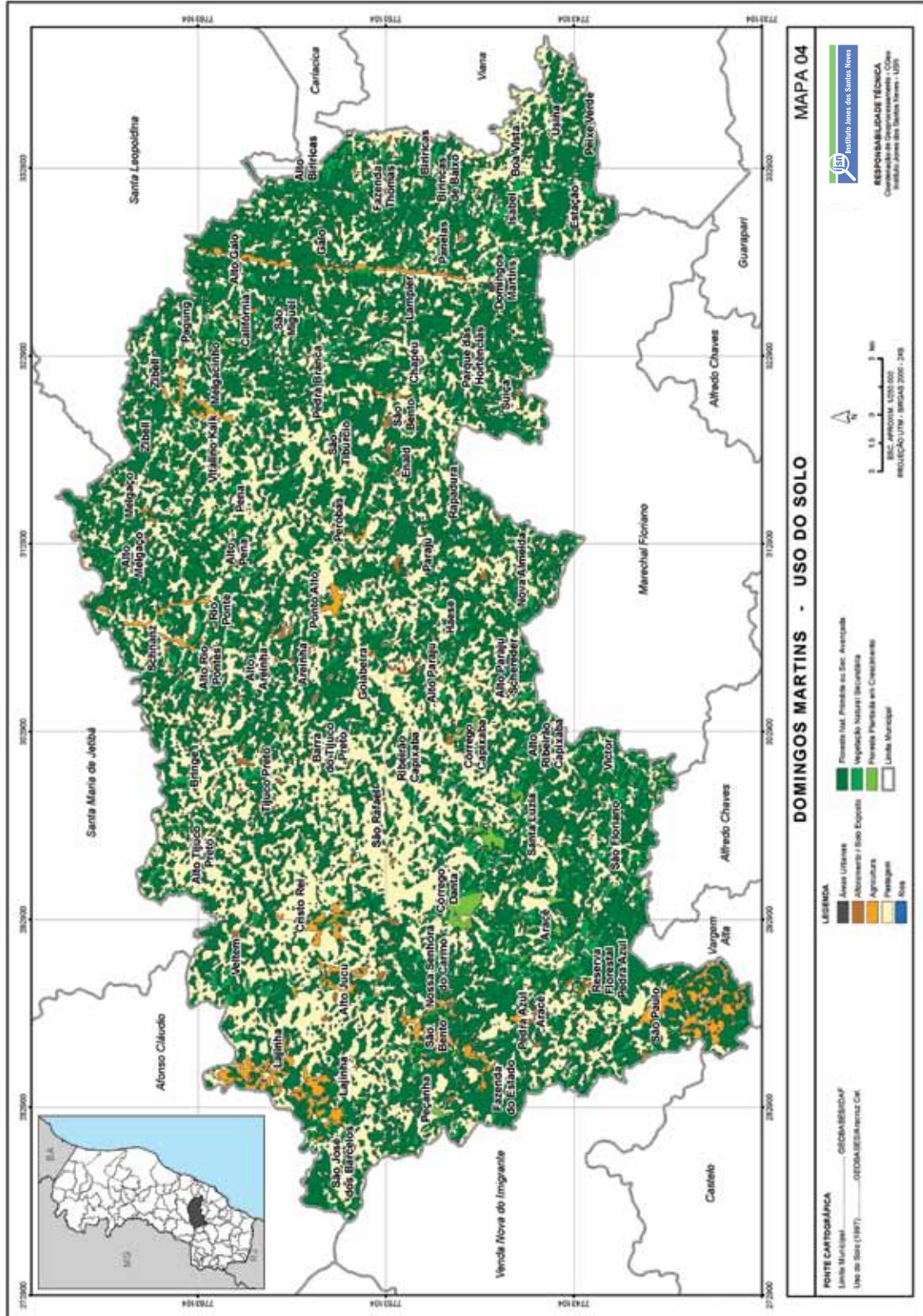

ANEXOS - MAPAS

Mapa 5 - Modelo Digital de Terreno

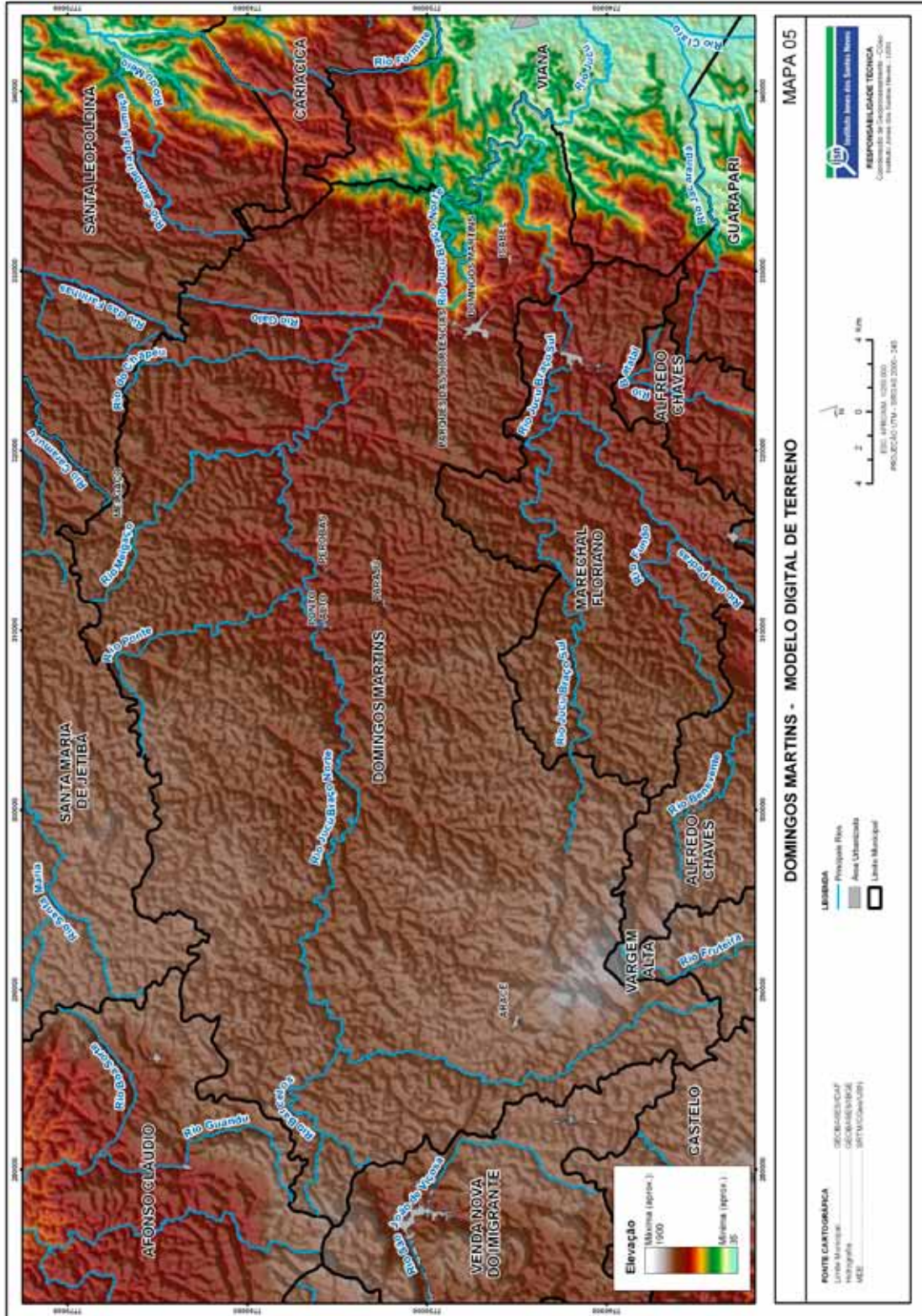

Mapa 6 - Microrregião Sudoeste Serrana

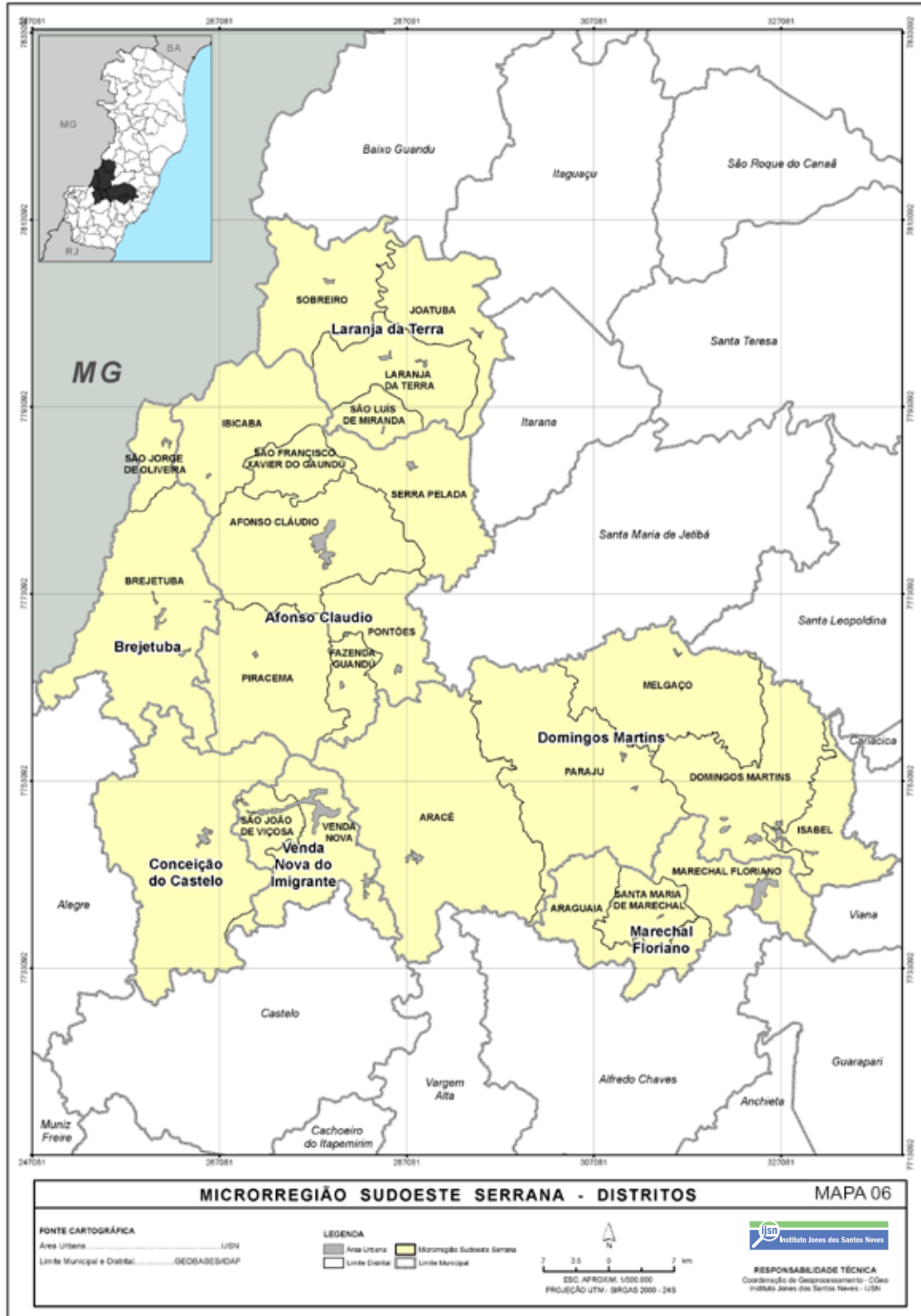

FOTOS

Fabianne Azevedo

SUPERVISÃO DO PROJETO

Ampla

DIAGRAMAÇÃO

Zota Estúdio de Ilustrações

Allan Ost • Roges Morais



GOVERNO DO ESTADO DO ESPÍRITO SANTO
Secretaria de Desenvolvimento
Secretaria de Economia e Planejamento